

แผนพัฒนาท้องถิ่น (พ.ศ. ๒๕๖๑ – ๒๕๖๕)



องค์การบริหารส่วนตำบลกะลุวอ
อำเภอเมืองนครพนม จังหวัดนครพนม

คำนำ

เนื่องด้วยพระราชบัญญัติสภาตำบลและองค์การบริหารส่วนตำบล พ.ศ. ๒๕๓๗ และแก้ไขเพิ่มเติมถึง (ฉบับที่ ๖) พ.ศ. ๒๕๕๒ มาตรา ๔๖ (๑) และพระราชบัญญัติกำหนดแผนและขั้นตอนการกระจายอำนาจให้แก่องค์กรปกครองส่วนท้องถิ่น พ.ศ. ๒๕๔๒ หมวด ๒ มาตรา ๑๖(๑) ประกอบกับระเบียบกระทรวงมหาดไทย ว่าด้วยการจัดทำแผนพัฒนาขององค์กรปกครองส่วนท้องถิ่น พ.ศ. ๒๕๔๘ และที่แก้ไขเพิ่มเติมถึง (ฉบับที่ ๓) พ.ศ. ๒๕๖๑ ได้กำหนดให้องค์กรปกครองส่วนท้องถิ่น มีอำนาจและหน้าที่ในการจัดทำแผนพัฒนาท้องถิ่นของตนเอง โดยคณะกรรมการพัฒนาท้องถิ่นจัดประชุมประชาคมท้องถิ่น ส่วนราชการ และรัฐวิสาหกิจที่เกี่ยวข้อง เพื่อแจ้งแนวทางพัฒนาท้องถิ่น รับทราบปัญหา ความต้องการ ประเด็น การพัฒนาและประเด็นที่เกี่ยวข้อง ตลอดจนความช่วยเหลือทางวิชาการ และแนวทางปฏิบัติที่เหมาะสมกับสภาพพื้นที่เพื่อนำมากำหนดแนวทางการจัดทำแผนพัฒนาท้องถิ่นสี่ปี โดยให้นำข้อมูลพื้นฐานในการพัฒนาจากหน่วยงานต่างๆ และข้อมูลในแผนพัฒนาหมู่บ้านหรือแผนชุมชนมาพิจารณาประกอบการจัดทำแผนพัฒนาท้องถิ่น

เพื่อให้การดำเนินการให้เป็นไปตามกฎหมายดังกล่าว จึงต้องจัดทำแผนพัฒนาท้องถิ่น (พ.ศ. ๒๕๖๑-๒๕๖๕) ขึ้น เพื่อใช้เป็นเครื่องมือในการจัดทำงบประมาณรายจ่ายประจำปี และพร้อมที่จะนำไปสู่การปฏิบัติและสามารถใช้ในการประสานแผนการพัฒนาท้องถิ่นได้อย่างมีประสิทธิภาพและประสิทธิผลตามนโยบายที่คณะผู้บริหารหวังที่จะทำให้เกิดการพัฒนาในท้องถิ่น

องค์การบริหารส่วนตำบลกะลุวอ จึงหวังเป็นอย่างยิ่งว่าแผนพัฒนาท้องถิ่น (พ.ศ. ๒๕๖๑-๒๕๖๕) องค์การบริหารส่วนตำบลกะลุวอ ฉบับนี้จะเป็นแนวทางในการพัฒนาตำบลอย่างมีประสิทธิภาพและตอบสนองความต้องการของประชาชนอย่างแท้จริงต่อไป

องค์การบริหารบริการส่วนตำบลกะลุวอ

สารบัญ

หน้า

ส่วนที่ ๑ สภาพทั่วไปและข้อมูลพื้นฐาน

๑ - ๑๒

ส่วนที่ ๒ ยุทธศาสตร์การพัฒนากองคกรปกครองส่วนท้องถิ่น

๑๓ - ๖๑

ความสัมพันธ์ระหว่างแผนพัฒนาระดับมหภาค

๑๓

ยุทธศาสตร์ขององคกรปกครองส่วนท้องถิ่น

๓๗

การวิเคราะห์เพื่อพัฒนาท้องถิ่น

๔๕

ส่วนที่ ๓ การนำแผนพัฒนาท้องถิ่นไปสู่การปฏิบัติ

ยุทธศาสตร์การพัฒนาและแผนงาน

๖๒-๖๓

บัญชีโครงการพัฒนาท้องถิ่น

๖๔-๑๕๒

แบบ ผ.๐๑ บัญชีสรุปรูปโครงการพัฒนา

๖๔-๖๕

แบบ ผ.๐๒ รายละเอียดโครงการพัฒนา

๖๖-๑๓๘

แบบ ผ.๐๒/๑ รายละเอียดโครงการพัฒนา สำหรับโครงการที่เกินศักยภาพ

๑๓๙-๑๔๒

แบบ ผ.๐๓ บัญชีครุภัณฑ์

๑๔๓-๑๕๒

ส่วนที่ ๔ การติดตามและประเมินผล

การติดตามประเมินผลยุทธศาสตร์

๑๕๓-๑๕๗

การติดตามประเมินโครงการ

๑๕๘-๑๖๒

สรุปผลการพัฒนาท้องถิ่นในภาพรวม

๑๖๒-๑๖๔

ข้อเสนอแนะในการจัดทำแผนพัฒนาท้องถิ่นในอนาคต

๑๖๔-๑๖๕

ส่วนที่ ๑

สภาพทั่วไปและข้อมูลพื้นฐานขององค์การบริหารส่วนตำบลกะลุวอ

๑. ด้านกายภาพ

๑.๑ ที่ตั้งของหมู่บ้านหรือชุมชนหรือตำบล

สืบเนื่องจากมีพ่อค้าจากตรังگانู ประเทศมาเลเซีย ได้เดินทางจากตรังگانูด้วยเรือสำเภาบรรทุกสินค้า ประเภท ถ้วย ชาม สังกโลก และอื่น ๆ โดยเดินเรือทางทะเลอันดามัน เข้าสู่จังหวัดนราธิวาส ผ่านแม่น้ำบางนราเข้าคลองยะกัง เพื่อถ่ายสินค้า หลังจากนั้น ได้เดินทางผ่านแม่น้ำบางนราตอนล่างเข้าสู่บ้านกาณะ หมู่ที่ ๓ ในปัจจุบัน และผ่านเข้าคลองเล็กๆ พอเดินทางไปได้สักระยะหนึ่งปรากฏว่าเป็นคลองตัน คนที่อยู่หัวเรือได้ตะโกนบอกว่า “กลัว” เป็นภาษามลายู ซึ่งหมายความว่า ออก ต่อมาได้พยามมาเป็น กุลวอหรือกะลุวอ ในปัจจุบันนี้

องค์การบริหารส่วนตำบลกะลุวอ เดิมเป็นสภาตำบลกะลุวอ ตั้งขึ้นตามพระราชบัญญัติสภาตำบลและองค์การบริหารส่วนตำบล พ.ศ. ๒๕๓๗ ได้ประกาศจัดตั้งเป็นองค์การบริหารส่วนตำบล เมื่อวันที่ ๒๓ กุมภาพันธ์ ๒๕๔๐

ตำบลกะลุวอเป็นหนึ่งในเจ็ดตำบลของอำเภอเมืองนราธิวาส ตั้งอยู่ทางทิศใต้ของอำเภอเมืองนราธิวาส ห่างจากที่ว่าการอำเภอเมืองนราธิวาส ประมาณ ๑๕ กิโลเมตร องค์การบริหารส่วนตำบลกะลุวอ ตั้งอยู่ที่ เลขที่ ๔/๖ หมู่ที่ ๔ ถนนสายเลี่ยงเมืองนราธิวาส-ตากใบ ตำบลกะลุวอ อำเภอเมือง จังหวัดนราธิวาส

อาณาเขตพื้นที่ ๗๕ ตารางกิโลเมตร หรือ ๔๖,๕๙๗ ไร่ มีอาณาเขตติดต่อกับพื้นที่ใกล้เคียง ดังนี้

- | | |
|-----------------------|---|
| ทิศเหนือ ติดต่อกับ | ▶ ตำบลกะลุวอเหนือ อำเภอเมืองนราธิวาส จังหวัดนราธิวาส |
| ทิศใต้ ติดต่อกับ | ▶ ตำบลมะรือโบออก อำเภอเจาะไอร้อง จังหวัดนราธิวาส |
| ทิศตะวันออก ติดต่อกับ | ▶ ตำบลไพรวัน อำเภอตากใบ จังหวัดนราธิวาส |
| ทิศตะวันตก ติดต่อกับ | ▶ ตำบลลำภูและตำบลบางปอ อำเภอเมืองนราธิวาส จังหวัดนราธิวาส |

แผนที่ตั้งและอาณาเขตตำบลกะลุวอ

แผนที่ตำบลกะลุวอ

มาตราส่วน

1 : 50,000

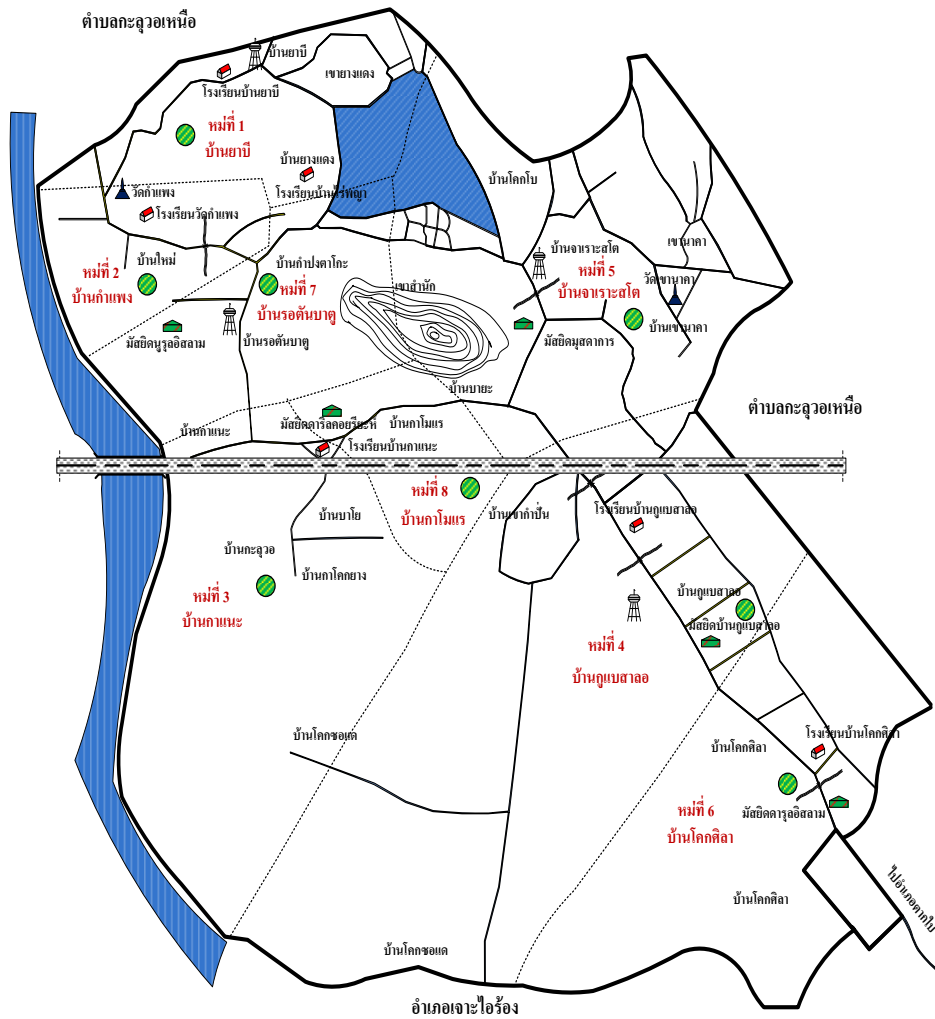

- สัญลักษณ์**
- โรงเรียน
 - บ่อปลา
 - วัดสำนักสงฆ์
 - ประปาหมู่บ้าน
 - มัสยิด
 - แนวแบ่งเขตหมู่บ้าน
 - ภูเขา
 - สะพาน
 - อ่างเก็บน้ำ

๑.๒ ลักษณะภูมิประเทศ

มีสภาพภูมิประเทศเป็นเทือกเขาและป่าไม้ (ป่าพรุเสม็ด) เป็นส่วนใหญ่ มีที่ราบลุ่มทุ่งนา

๑.๓ ลักษณะภูมิอากาศ

ลักษณะอากาศเป็นแบบรสุมเขตร้อนมี ๒ ฤดู คือ

๑. ฤดูร้อน อยู่ระหว่างเดือนกุมภาพันธ์ - เดือนเมษายน
๒. ฤดูฝน อยู่ระหว่างเดือนพฤษภาคม - เดือนมกราคมของปีถัดไป

๑.๔ ลักษณะของดิน

ดินมีลักษณะเป็นดินทราย ดินป่าพรุมีน้ำท่วมขังและเปรี้ยวผาด

๑.๕ ลักษณะของแหล่งน้ำประกอบด้วย

- ห้วย/ลำธาร/หนอง/บึง ๒ แห่ง
- คลอง ๒ แห่ง
- อ่างเก็บน้ำ ๒ แห่ง
- คลองชลประทาน ๑ แห่ง
- บ่อบาดาลสาธารณะ ๑ แห่ง
- ประปาหมู่บ้าน ๘ แห่ง
- แหล่งน้ำธรรมชาติ ๑ แห่ง

๑.๖ ลักษณะของไม้และป่าไม้

พื้นที่ของตำบลกะลุวออุดมไปด้วยไม้มีค่า เช่น แดงว่านไก่แดง ข้าหลวงหลังลาย หวาย ดาหลา วนิลา ปาล์มบังสุรย์ และหมาก

๒. ด้านการเมือง/การปกครอง

๒.๑ เขตการปกครอง

จำนวนหมู่บ้านที่อยู่ในเขตปกครองขององค์การบริหารส่วนตำบลกะลุวอ จำนวน ๘ หมู่บ้าน ได้แก่

หมู่บ้าน	ชื่อผู้นำหมู่บ้าน	ตำแหน่ง
หมู่ที่ ๑ บ้านยาปี	นายอับดุลตอละ ยูนู	ผู้ใหญ่บ้าน หมู่ที่ ๑
หมู่ที่ ๒ บ้านกำแพง	นายจिरพันธ์ สุกุลจี	ผู้ใหญ่บ้าน หมู่ที่ ๒
หมู่ที่ ๓ บ้านกาณะ	นายกูอาร์มัน ตูแหวดอเลาะ	ผู้ใหญ่บ้าน หมู่ที่ ๓
หมู่ที่ ๔ บ้านกูแบสาลอ	นายรอสาลี หะยิเปาะแต	ผู้ใหญ่บ้าน หมู่ที่ ๔
หมู่ที่ ๕ บ้านจาเราะสะโต	นายวีรยุทธ เจปะอ	ผู้ใหญ่บ้าน หมู่ที่ ๕
หมู่ที่ ๖ บ้านโคกศิลา	นายการียา ปี	ผู้ใหญ่บ้าน หมู่ที่ ๖
หมู่ที่ ๗ บ้านรอตันบาตู	นายมาหามัดอัดนัน เจอะฮือซอ	กำนันตำบลกะลุวอ
หมู่ที่ ๘ บ้านกาโมแร	นายมหามาตร์รอยาลี สะอะ	ผู้ใหญ่บ้าน หมู่ที่ ๘

๒.๒ การเลือกตั้ง

องค์การบริหารส่วนตำบลกะลุวอมีการแบ่งเขตการเลือกตั้งออกเป็น ๘ เขตเลือกตั้ง

- เขตเลือกตั้งที่ ๑ หมู่ที่ ๑ บ้านยาบี
- เขตเลือกตั้งที่ ๒ หมู่ที่ ๒ บ้านกำแพง
- เขตเลือกตั้งที่ ๓ หมู่ที่ ๓ บ้านกาแนะ
- เขตเลือกตั้งที่ ๔ หมู่ที่ ๔ บ้านกูแบสาลอ
- เขตเลือกตั้งที่ ๕ หมู่ที่ ๕ บ้านจาเราะสะโต
- เขตเลือกตั้งที่ ๖ หมู่ที่ ๖ บ้านโคกศิลา
- เขตเลือกตั้งที่ ๗ หมู่ที่ ๗ บ้านรอดันบาตู
- เขตเลือกตั้งที่ ๘ หมู่ที่ ๘ บ้านกาโมแร

รายละเอียดนายกองค์การบริหารส่วนตำบลและสมาชิกสภาองค์การบริหารส่วนตำบลประกอบด้วย

ผู้บริหารองค์การบริหารส่วนตำบลกะลุวอ

- | | | |
|-------------------|----------|------------------------------------|
| ๑. นายรอมือลี | หะยีและ | นายกองค์การบริหารส่วนตำบล |
| ๒. นายสุโฮมิน | เจะดาโอะ | รองนายกองค์การบริหารส่วนตำบล |
| ๓. นายมูหามะอาสมิ | เจะเตะ | รองนายกองค์การบริหารส่วนตำบล |
| ๔. นายฮานาฟี | อาแว | เลขาธิการนายกองค์การบริหารส่วนตำบล |

สมาชิกสภาองค์การบริหารส่วนตำบลกะลุวอ

- | | | |
|---------------------|----------|--------------------------------|
| ๑. นายแดง | ยะทั้ง | ประธานสภาองค์การบริหารส่วนตำบล |
| ๒. นายเจะดาโอะ | สุยะ | สมาชิกสภา อบต. หมู่ที่ ๑ |
| ๓. นายพงศกร | มะสิกะ | สมาชิกสภา อบต. หมู่ที่ ๒ |
| ๔. นายเจะกอเซ็ม | ดีอราโอะ | สมาชิกสภา อบต. หมู่ที่ ๓ |
| ๕. นายมูหามะอาฮูวา | ตะโละดิง | สมาชิกสภา อบต. หมู่ที่ ๓ |
| ๖. นายสาหะดรูส | ตวันเยะ | สมาชิกสภา อบต. หมู่ที่ ๔ |
| ๗. นายอภิสิทธิ์ | มามะ | สมาชิกสภา อบต. หมู่ที่ ๔ |
| ๘. นายมะหารง | กาเจ | สมาชิกสภา อบต. หมู่ที่ ๕ |
| ๙. นายมนาเซร์ | มูซอ | สมาชิกสภา อบต. หมู่ที่ ๕ |
| ๑๐. นายมะดารี | เจ๊ะมะ | สมาชิกสภา อบต. หมู่ที่ ๖ |
| ๑๑. นายอับดุลยาลีย์ | ยูโซะ | สมาชิกสภา อบต. หมู่ที่ ๗ |
| ๑๒. นายอับดุลดอเล๊ะ | ยูนู | สมาชิกสภา อบต. หมู่ที่ ๗ |
| ๑๓. นายมะตาเย็ง | หะยีอาแว | สมาชิกสภา อบต. หมู่ที่ ๘ |
| ๑๔. นายมามะยูกิ | ยา | สมาชิกสภา อบต. หมู่ที่ ๘ |

๓. ประชากร

๓.๑ ข้อมูลเกี่ยวกับจำนวนประชากร

จำนวนประชากรในตำบลกะลุวอ ประชากรทั้งสิ้น ๑๑,๕๐๓ คน แยกเป็นชาย ๖,๒๑๔ คน หญิง ๕,๒๘๙ คน จำนวน ๓,๔๔๖ ครัวเรือน (ข้อมูล ณ เดือนเมษายน ๒๕๖๒)

หมู่ที่	ชื่อหมู่บ้าน	จำนวนคน(ชาย)	จำนวนคน(หญิง)	จำนวนคนรวมทั้งสิ้น	จำนวนครัวเรือน
๑.	บ้านยาบี	๘๔๓	๙๓๒	๑,๗๗๕	๓๘๓
๒.	บ้านกำแพง	๓๕๔	๓๕๒	๗๐๖	๒๓๐
๓.	บ้านกาแนะ	๔๕๓	๕๒๒	๙๗๕	๒๑๗
๔.	บ้านกูแบสาลอ	๒,๐๓๖	๗๘๑	๒,๘๑๗	๑,๓๔๑
๕.	บ้านจาเราะสะโต	๖๗๗	๗๑๖	๑,๓๙๓	๓๘๐
๖.	บ้านโคกศิลา	๖๘๕	๖๙๑	๑,๓๗๖	๓๓๘
๗.	บ้านรอตันบาตู	๘๐๒	๙๑๓	๑,๗๑๕	๔๑๔
๘.	บ้านกาโมแร	๓๖๔	๓๘๒	๗๔๖	๑๔๓
รวมทั้งสิ้น		๖,๒๑๔	๕,๒๘๙	๑๑,๕๐๓	๓,๔๔๖

ความหนาแน่นของประชากรเฉลี่ย ๑๒๑ คน/ตร.กม. โดยนับถือศาสนาอิสลามประมาณ ๙๐% และนับถือศาสนาพุทธ ประมาณ ๑๐ %

๓.๒ ช่วงอายุและจำนวนประชากร

แยกตามช่วงอายุ	ชาย	หญิง	รวม
อายุต่ำกว่า๑๘ ปี	๑,๖๓๙	๑,๕๙๐	๓,๒๒๙
อายุ ๑๘-๔๐ ปี	๓,๒๑๓	๒,๐๐๑	๕,๒๑๔
อายุ ๔๑-๖๐ ปี	๙๖๙	๑,๑๕๖	๒,๑๒๕
อายุมากกว่า ๖๐ปี	๓๙๓	๕๔๒	๙๓๕
รวม	๖,๒๑๔ คน	๕,๒๘๙ คน	ทั้งสิ้น ๑๑,๕๐๓ คน

๔. สภาพทางสังคม

๔.๑ การศึกษา

- โรงเรียนประถมศึกษา ๖ แห่ง
 ๑. โรงเรียนบ้านยาบี หมู่ที่ ๑
 ๒. โรงเรียนบ้านกำแพง หมู่ที่ ๒
 ๓. โรงเรียนบ้านกาแนะ หมู่ที่ ๓
 ๔. โรงเรียนบ้านกูแบสาลอ หมู่ที่ ๔
 ๕. โรงเรียนบ้านโคกศิลา หมู่ที่ ๖
 ๖. โรงเรียนบ้านไร่พญา หมู่ที่ ๗ (ขยายโอกาส)
- โรงเรียนเอกชนสอนศาสนาอิสลาม ๑ แห่ง คือ โรงเรียนอัลซูลามียะห์อัลยาตุตตีนิยะห์ (บ้านยาบี)
- ศูนย์พัฒนาเด็กเล็ก ๒ แห่ง
 - ศูนย์พัฒนาเด็กเล็กบ้านกูแบสาลอ หมู่ที่ ๔
 - ศูนย์พัฒนาเด็กเล็กบ้านรอตันบาตู หมู่ที่ ๗
- ศูนย์อบรมจริยธรรมประจำหมู่บ้าน (โรงเรียนตาดีกา) ๑๐ แห่ง
 - โรงเรียนตาดีกาบ้านยาบี หมู่ที่ ๑

-โรงเรียนตาดীগานูรูลเตาเพก	หมู่ที่ ๑
-โรงเรียนตาดীগานูรูลอามีน	หมู่ที่ ๓
-โรงเรียนตาดীগาดารูลคอยรียะห์	หมู่ที่ ๓
-โรงเรียนตาดীগารอฎูอตุลดีนียะห์	หมู่ที่ ๔
-โรงเรียนตาดীগามุสตากาเร็ม	หมู่ที่ ๕
-โรงเรียนตาดীগาดารูลสลาม	หมู่ที่ ๖
-โรงเรียนตาดীগาปอเนาะโคกศิลา	หมู่ที่ ๖
-โรงเรียนตาดীগานูรูตดิน	หมู่ที่ ๗
-โรงเรียนตาดীগาดารูลเราะห์มาน	หมู่ที่ ๘

- โครงการพระราชดำริ ๘ โครงการ คือ

๑. โครงการอ่างเก็บน้ำไกล่บ้าน
๒. โครงการศิลปะซีพจักสานย่านลิเภา
๓. โครงการศูนย์พัฒนาเด็กเล็ก ม.๔ บ้านกูแบสาลอ
๔. โรงเรียนบ้านโคกศิลา(โรงเรียนในโครงการพระราชดำริ)
๕. โครงการสวนพฤกษศาสตร์จังหวัดชายแดนภาคใต้
๖. ศูนย์หม่อนไหมเฉลิมพระเกียรติรัตนราชิวาส
๗. โครงการฟาร์มตัวอย่างตามพระราชดำริ(โคกปาฆาปือซา)
๘. โครงการเศรษฐกิจพอเพียงตามแนวทางพระราชดำริ หมู่ที่ ๗ บ้านรอดต้นบาตู

๔.๒ สาธารณสุข

- โรงพยาบาลส่งเสริมสุขภาพตำบล จำนวน ๒ แห่ง
 - โรงพยาบาลส่งเสริมสุขภาพตำบลกะลุวอ ตั้งอยู่หมู่ที่ ๗ บ้านรอดต้นบาตู
 - โรงพยาบาลส่งเสริมสุขภาพตำบลบ้านโคกศิลา ตั้งอยู่หมู่ที่ ๖ บ้านโคกศิลา

๔.๓ หน่วยความมั่นคงในพื้นที่

- กรมทหารราบที่ ๑๕๑ ค่ายกัลยาณีวัฒนา
- ชุดรักษาความปลอดภัยประจำตำบล (ชกต. ตำบลกะลุวอ)

๔.๔ การสังคมสงเคราะห์

<u>ข้อมูลเบี่ยงชีพ</u>	-ผู้สูงอายุ	จำนวน	๘๖๐	คน
	-ผู้พิการ	จำนวน	๓๐๘	คน
	-ผู้ป่วยโรคเอดส์	จำนวน	-	คน

หมายเหตุ ที่มา : กองสวัสดิการและสังคม องค์การบริหารส่วนตำบลกะลุวอ พฤษภาคม

๒๕๖๒

๕. ระบบบริการพื้นฐาน

๕.๑ การคมนาคมขนส่ง

- ถนนสายหลักมี ๒ สาย คือ

๑. ถนนสายบ้านค่าย-ศาลาใหม่

๒. ถนนสายเลี่ยงเมืองนราธิวาส-ตากใบ

- ถนนสายรองมี ๔ หลัก คือ

๑. ถนนกำแพง – ยาบี่

๒. ถนนจาระละสะโต – สะปอม

๓. ถนนจาระละสะโต – โคกสยา

๔. ถนนกูแบสาลอ – สะปอม

๕.๒ การไฟฟ้า

มีระบบไฟฟ้าครบทุกครัวเรือน จำนวน ๓,๔๔๖ ครัวเรือน

๕.๓ การประปา

ระบบประปาหมู่บ้าน จำนวน ๖ แห่ง คือ

หมู่ที่ ๑ บ้านยาบี (ใช้การไม่ได้)

หมู่ที่ ๒ บ้านกำแพง

หมู่ที่ ๔ บ้านกูแบสาลอ

หมู่ที่ ๕ บ้านจาระละสะโต

หมู่ที่ ๖ บ้านโคกศิลา

หมู่ที่ ๗ บ้านรอดันบาตู

๕.๔ โทรศัพท์

ปัจจุบันทุกครัวเรือนมีโทรศัพท์เคลื่อนที่ที่ใช้เป็นส่วนใหญ่

๕.๕ ไปรษณีย์หรือการสื่อสารหรือการขนส่ง และวัสดุ ครุภัณฑ์

ที่ทำการไปรษณีย์ที่ใกล้ที่สุด ได้แก่ ไปรษณีย์นราธิวาส ตั้งอยู่ ตำบลบางนาค อำเภอเมือง จังหวัดนราธิวาส ห่างจากตำบลกะลุวอ ประมาณ ๑๕ กิโลเมตร

๖. ระบบเศรษฐกิจ

๖.๑ การเกษตร อาชีพทางการเกษตร -ทำนา
-ทำสวน
-ปลูกพืชผัก พืชไร่

❖ พื้นที่ทำนาปีทั้งหมด ๑,๙๘๒ ไร่

❖ เนื้อที่นา(จริง) ๑๖๑ ไร่

❖ เนื้อที่นาร้าง ๑,๘๒๑ ไร่

❖ ไม้ผล

เนื้อที่ปลูกไม้ผล ทั้งหมด ๕๖๙ ไร่

ลองกอง ๑๗๓ ไร่

มังคุด ๑๔๓ ไร่

เงาะ ๖๐ ไร่

สละ	๔๑	ไร่
ทุเรียน	๓๒	ไร่
ไม้ผลอื่นๆ	๑๒๐	ไร่

❖ ไม้ผลยืนต้น

เนื้อที่ปลูกไม้ยืนต้น ทั้งหมด	๑๐,๘๘๑	ไร่
ยางพารา	๙,๙๐๗	ไร่
มะพร้าว	๒๕๗	ไร่
ปาล์มน้ำมัน	๔๐๐	ไร่
ไม้ยืนต้นอื่นๆ	๓๑๗	ไร่

❖ เนื้อที่ปลูกพืชไร่ ทั้งหมด ๘๔ ไร่

❖ เนื้อที่ปลูกพืชผัก ทั้งหมด ๓๔๒ ไร่

❖ เนื้อที่อื่น ๆ ๓๗๐ ไร่

ข้อมูลแหล่งน้ำเพื่อการเกษตรสำหรับเกษตรกร

ลำดับที่	ชื่อหมู่บ้าน	จำนวนเกษตรกร (ราย)	น้ำฝนอย่างเดียว		แหล่งน้ำธรรมชาติ		สระน้ำในไร่นา		น้ำชลประทาน		น้ำบาดาล	
			เกษตรกร (ราย)	ร้อยละ	เกษตรกร (ราย)	ร้อยละ	เกษตรกร (ราย)	ร้อยละ	เกษตรกร (ราย)	ร้อยละ	เกษตรกร (ราย)	ร้อยละ
๑.	ยาบี	๘๑๕	๗๓๕	๙๐.๑๘	๐	-	๔๐	๔.๙๑	๗	๐.๘๖	๔๐	๔.๙๑
๒.	กำแพง	๗๙๓	๖๙๒	๘๗.๒๖	๐	-	๗๐	๘.๘๓	๐	-	๓๑	๓.๙๑
๓.	กาณะ	๗๕๓	๖๖๐	๘๗.๖๕	๐	-	๖๐	๗.๙๗	๐	-	๓๓	๔.๓๘
๔.	กุบาสาลอ	๑๐๑๔	๙๓๓	๙๒.๐๑	๐	-	๔๐	๓.๙๔	๐	-	๔๑	๔.๐๔
๕.	จาเราะสโต	๘๒๖	๗๐๑	๘๔.๘๗	๔๕	๕.๔๕	๕๐	๖.๐๕	๐	-	๓๐	๓.๖๓
๖.	โคกศิลา	๙๓๙	๘๒๙	๘๘.๒๙	๐	-	๗๐	๗.๔๕	๐	-	๔๐	๔.๒๖
๗.	รอดันบาดู	๗๕๗	๖๗๖	๘๙.๓๐	๐	-	๔๐	๕.๒๘	๒๑	๒.๗๗	๒๐	๒.๖๔
๘.	กาโมแร	๒๒๗	๑๘๑	๗๙.๗๔	๐	-	๒๓	๑๐.๑๓	๐	-	๒๓	๑๐.๑๓
รวม ๘ หมู่บ้าน		๖,๑๒๔	๕,๔๐๗	๘๘.๒๙	๔๕	๐.๗๓	๓๙๓	๖.๔๒	๒๘	๐.๔๖	๒๕๘	๔.๒๑

หมายเหตุ : ที่มาสำนักงานเกษตรอำเภอเมืองนราธิวาส

๖.๒ การปศุสัตว์

ตำบลกะลุวอ มีการปศุสัตว์ คือ การเลี้ยงโค แพะและเป็ด ในทุกหมู่บ้านของตำบลกะลุวอ อำเภอเมือง จังหวัดนราธิวาส

๖.๓ การท่องเที่ยว

- อ่างเก็บน้ำใกล้บ้าน หมู่ที่ ๑ บ้านยาปี
- สวนพฤกษศาสตร์จังหวัดชายแดนภาคใต้ หมู่ที่ ๕ บ้านจาเราะสะโต
- หมู่บ้านเศรษฐกิจพอเพียงตามแนวทางพระราชดำริ หมู่ที่ ๗ บ้านรอดันบาตู

๖.๕ การพาณิชย์และกลุ่มอาชีพ ตำบลกะลุวอ มีศักยภาพของชุมชนและพื้นที่โดยการรวมกลุ่มของประชาชนแยกเป็น

๑. ศูนย์กองทุนสวัสดิการผู้สูงอายุตำบลกะลุวอ จำนวน ๑ กลุ่ม

๒. กลุ่มออมทรัพย์หมู่บ้านกำแพง จำนวน ๑ กลุ่ม

๓. กลุ่มสตรีหรือกลุ่มอาชีพ มี ๘ กลุ่ม

๓.๑. กลุ่มกะหรีปีหมู่ที่ ๑

๓.๒ กลุ่มไข่เค็มสมุนไพรมหมู่ที่ ๒

๓.๓ กลุ่มจักสานใบลาน หมู่ที่ ๘

๓.๔ กลุ่มจักสานใบลานบ้านกำแพง

๓.๕ กลุ่มถั่วคั่วสมุนไพรมหมู่ที่ ๓

๓.๖ กลุ่มทำขนมหวานอาเกาะ หมู่ที่ ๗

๓.๗ กลุ่มปลูกผักและแตงโมหมู่ที่ ๖

๓.๘ กลุ่มทอผ้า หมู่ที่ ๕

๓.๙ กลุ่มกระจุตหมู่ที่ ๕

๓.๑๑ กลุ่มกระจุตหมู่ที่ ๑

๔. กองทุนหมู่บ้าน (เบี้ยล่าง) บ้านกำแพง จำนวน ๑ หมู่

๕. กองทุนชาปนิกิจ หรือ ชาเราะกะห์ จำนวน ๘ หมู่บ้าน

๖.๓ แรงงาน

อาชีพ ร้อยละ ๗๐ ประกอบอาชีพเกษตรกรรม ทำสวนยางพารา ทำนาข้าวและปลูกไม้ผล ร้อยละ ๒๐ ประกอบอาชีพ รับจ้างในเขตเทศบาลเมืองนราธิวาส จังหวัดนราธิวาส และใกล้เคียงและประเทศมาเลเซีย ร้อยละ ๗ ประกอบอาชีพค้าขาย ร้อยละ ๓ ประกอบอาชีพรับราชการและอื่น ๆ

๗. ศาสนา ประเพณี วัฒนธรรม

๗.๑ การนับถือศาสนา

ประชาชนส่วนใหญ่ นับถือศาสนาอิสลาม โดยมีข้อมูลศาสนสถาน ดังนี้

- มัสยิด จำนวน ๑๐ แห่ง ได้แก่

๑. มัสยิดบ้านยาปี

ตั้งอยู่หมู่ที่ ๑ บ้านยาปี

๒. มัสยิดนุรุลเตาเฟก

ตั้งอยู่หมู่ที่ ๑ บ้านยาปี(บาโงแคและ)

๓. มัสยิดกาแนะ

ตั้งอยู่หมู่ที่ ๓ บ้านกาแนะ

๔. มัสยิดดารีลคอยรียะห์

ตั้งอยู่หมู่ที่ ๓ บ้านกาแนะ

- | | |
|------------------------|----------------------------------|
| ๕. มัสยิดดารุสนาอิม | ตั้งอยู่หมู่ที่ ๔ บ้านกุแบสาโล |
| ๖. มัสยิดมูस्ताกาเร็ม | ตั้งอยู่หมู่ที่ ๕ บ้านจาเราะสะโต |
| ๗. มัสยิดดารุสลาม | ตั้งอยู่หมู่ที่ ๖ บ้านโคกศิลา |
| ๘. มัสยิดปอเนาะโคกศิลา | ตั้งอยู่หมู่ที่ ๖ บ้านโคกศิลา |
| ๙. มัสยิดนุรูลอิสลาม | ตั้งอยู่หมู่ที่ ๗ บ้ารอดันบาตู |
| ๑๐. มัสยิดอัลเราะห์มาน | ตั้งอยู่หมู่ที่ ๘ บ้านกาโมแร |

ชื่อมัสยิด	ที่ตั้ง	รายชื่อผู้นำศาสนา
๑.มัสยิดบ้านยาปี ตาดีกาบ้านยาปี	หมู่ที่ ๑ บ้านยาปี	อิหม่าม นายเจอารง เจะเละ คอเต็บ นายอับดุลมาเชร์ โชะเลาะ บิหลัน นายฮารง อาแวง
๒.มัสยิดนุรูลเตาเฟก ตาดีกานุรูลเตาเฟก	หมู่ที่ ๑ บ้านยาปี (บาโงแคและ)	อิหม่าม นายยา มามะ คอเต็บ นายแวซอและ ดอเลาะ บิหลัน นายอับดุลเลาะ สาแม
๓.มัสยิดกือแณะ ตาดีกานุรูลอามีน	หมู่ที่ ๓ บ้านกาแณะ	อิหม่าม นายสือมาแอ ดอเลาะ คอเต็บ นายซอแหละ เจะหมิ บิหลัน นายการียา เวะเจ
๔.มัสยิดดาร์ลคอยรียะห์ ตาดีกาดาร์ลคอยรียะห์	หมู่ที่ ๓ บ้านกาแณะ (บาโย)	อิหม่าม นายสักรี เจะแวง คอเต็บ นายซุลกิฟลี บุกู บิหลัน นายมาหามะรุดี เซะ
๕.มัสยิดดารุสนาอิม ตาดีการอฎฎอตุล ดีนียะห์	หมู่ที่ ๔ บ้านกุแบสาโล	อิหม่าม นายมาหะมะรอแบอิง หะยืออาแวง คอเต็บ นายหมะ เละคูวี บิหลัน นายมาฮาดี มามะ
๖.มัสยิดมูस्ताกาเร็ม ตาดีกามูस्ताกาเร็ม	หมู่ที่ ๕ บ้านจาเราะสะโต	อิหม่าม นายอาหามะ อี้แต คอเต็บ นายดีอราแม จิ บิหลัน นายมะยาگی สาเมาะ
๗.มัสยิดดาร์ลสลาม ตาดีกาดาร์ลสลาม	หมู่ที่ ๖ บ้านโคกศิลา	อิหม่าม นายอาแวง เล็งฮะ คอเต็บ นายแวดอแม แวฮามะ บิหลัน นายมะยูกี ยูโซ๊ะ
๘.มัสยิดปอเนาะโคกศิลา ตาดีกาปอเนาะโคกศิลา	หมู่ที่ ๖ บ้านโคกศิลา	อิหม่าม นายชาเคร์ เจ๊ะน๊ะ คอเต็บ นายวีชานาวี เจ๊ะแล๊ะ บิหลัน นายมะกะตา กามา
๙.มัสยิดนุรูลอิสลาม ตาดีกานุรูดิน	หมู่ที่ ๗ บ้ารอดันบาตู	อิหม่าม นายนาวี๊ ออแวง คอเต็บ นายกอเละ เจะอือซอ บิหลัน นายสักรี หะยี้และ
๑๐.มัสยิดอัลเราะห์มาน ตาดีกาดาร์ลเราะห์มาน	หมู่ที่ ๘ บ้านกาโมแร	อิหม่าม นายดีอราแม สะอะ คอเต็บ นายมะรอเซะ หาโล๊ะ บิหลัน นายอับดุลอาชี เจ๊ะเกาะอูเซ็ง

- วัด จำนวน ๒ แห่ง ได้แก่
 - วัดกำแพง ตั้งอยู่หมู่ที่ ๒ บ้านกำแพง
 - วัดเขานาคา ตั้งอยู่หมู่ที่ ๕ บ้านจาเราะสะโต

วัด/สำนักสงฆ์	ที่ตั้ง	รายชื่อผู้นำศาสนา
๑.วัดกำแพง	หมู่ที่ ๒	พระครูไพโรจน์ธรรมานุกูล เจ้าอาวาสวัดกำแพง
๒.วัดเขานาคา	หมู่ที่ ๕	พระครูพิพัฒน์บุญเขต เจ้าอาวาสวัดเขานาคา

๗.๒ ประเพณีและงานประจำปี

❖ งานประเพณีทางศาสนาอิสลามของตำบลกะลุวอ ได้แก่

- ประเพณีการจัดทำสุนัต
- ประเพณีงานวันเมาลิด
- ประเพณีงานวันอาซูรอ
- ประเพณีวันรอมฎอน (การถือศีลอด)

❖ งานประเพณีทางศาสนาพุทธของตำบลกะลุวอ ได้แก่

- ประเพณีลากพระ
- ประเพณีลาซัง
- ประเพณีเดือนสิบ
- ประเพณีแห่เทียนเข้าพรรษา
- ประเพณีวันลอยกระทง
- ประเพณีรดน้ำดำหัวผู้สูงอายุ
- ประเพณีสงกรานต์

๗.๓ ภูมิปัญญาท้องถิ่น ภาษาถิ่น

- ภูมิปัญญาท้องถิ่น ประกอบด้วย

- ด้านการแพทย์แผนไทยและสมุนไพร
- ด้านการอนุรักษ์ศิลปะและวัฒนธรรมพื้นบ้าน(ดีเกฮูลู)
- ด้านการอนุรักษ์ศิลปะและวัฒนธรรมพื้นบ้าน(ซีละ)
- ด้านการอนุรักษ์ศิลปะและวัฒนธรรมพื้นบ้าน(ว่าว)

๗.๔ สินค้าพื้นเมืองและของที่ระลึก

- ผลิตภัณฑ์กระจูด
- กลุ่มจัดทำกระเป๋าผ้า
- กลุ่มเซรามิก
- กลุ่มทำขนมอาเกาะ

๘. ทรัพยากรธรรมชาติ

- ๘.๑ น้ำ ในพื้นที่ติดกับแม่น้ำบางนรา
๘.๒ ป่าไม้ ในพื้นที่ติดป่าสงวนแห่งชาติป่าเขาสำนัก
๘.๓ ภูเขา ในพื้นที่มีภูเขาล้อมรอบหมู่ที่ ๓,๔,๕,๗,๘

ส่วนที่ ๒

ยุทธศาสตร์องค์กรปกครองส่วนท้องถิ่น

๑. ความสัมพันธ์ระหว่างแผนพัฒนาระดับมหภาค

๑.๑ แผนยุทธศาสตร์ชาติ ๒๐ ปี



กรอบทิศทางและเป้าหมายของยุทธศาสตร์ชาติในแต่ละด้านเบื้องต้น

<p>ยุทธศาสตร์ที่ 1 ด้านความมั่นคง</p>	<p>มุ่งเน้นความสามัคคีที่การรักษาความสงบภายในประเทศ โดยเสริมสร้างความมั่นคงของสถาบันหลักของชาติและการปกครองระบอบประชาธิปไตย การบริหารจัดการและการฟื้นฟูสภาพแวดล้อม และกลไกพื้นฐานด้านความมั่นคง การบริหารจัดการและการฟื้นฟูสภาพแวดล้อมและกลไกพื้นฐานด้านความมั่นคง พัฒนากลไกการพัฒนางานความมั่นคง ขจัดกาทุจริตและประพฤติมิชอบ การสร้างความเป็นธรรม ลดความเหลื่อมล้ำในทุกมิติ และสร้างความเชื่อมั่นในกระบวนการยุติธรรม</p>	<p>เพื่อลดความเหลื่อมล้ำ และสร้างความเป็นธรรมในสังคมตั้งอยู่บนหลักการและพื้นฐานสำคัญคือการสร้างสังคมคุณภาพสังคมในทุกๆ ด้านไปพร้อมกัน โดยไม่ทอดทิ้งใครไว้เบื้องหลัง โดยการสร้างความมั่นคงทางเศรษฐกิจและสังคม (Socio-economic Security)</p>	<p>ยุทธศาสตร์ที่ 4 การสร้างโอกาส และความเสมอทางสังคม</p>
<p>ยุทธศาสตร์ที่ 2 ด้านการสร้างความสามารถในการแข่งขัน</p>	<p>การเพิ่มผลิตภาพการผลิต (Productivity) บนพื้นฐานของการพัฒนาและใช้วิทยาศาสตร์ เทคโนโลยี การวิจัยและพัฒนาและนวัตกรรม ที่ผสมผสานกับการพัฒนาทรัพยากรมนุษย์ให้สอดคล้อง ซึ่งเป้าหมายสำคัญ คือ ประเทศไทยถูกจัดอันดับไม่ต่ำกว่า 1 ใน 10 ของการจัดอันดับความสามารถในการแข่งขันของโลก และเพิ่มผลิตภาพการผลิตรวมไม่ต่ำกว่าร้อยละ 3 ต่อปี</p>	<p>การบริโภคที่ยั่งยืนและการผลิตที่ยั่งยืน โดยเร่งวางระบบการอนุรักษ์ ฟื้นฟูและสร้างความมั่นคงของฐานทรัพยากรธรรมชาติ บริหารจัดการน้ำให้มีประสิทธิภาพ เน้นการปรับระบบการบริหารจัดการออกกฏอย่างบูรณาการ รวมทั้งยกระดับความสามารถในการป้องกันผลกระทบและปรับตัวต่อการเปลี่ยนแปลงสภาพภูมิอากาศและภัยพิบัติธรรมชาติ และปรับตัวไปสู่รูปแบบของการผลิตและการบริโภคที่ปล่อยคาร์บอนต่ำและเป็นมิตรกับสิ่งแวดล้อมมากขึ้น</p>	<p>ยุทธศาสตร์ที่ 5 ด้านการสร้างการเติบโตบนคุณภาพชีวิตที่เป็นมิตรต่อสิ่งแวดล้อม</p>
<p>ยุทธศาสตร์ที่ 3 การพัฒนาและเสริมสร้างศักยภาพทรัพยากรมนุษย์</p>	<p>วางรากฐานการพัฒนาทรัพยากรมนุษย์เป็นปัจจัยสำคัญในการนำพาประเทศไปสู่การเป็นประเทศพัฒนาแล้ว โดยคนไทยในอนาคตต้องเป็นมนุษย์ที่สมบูรณ์ มีความพร้อมทั้งกาย ใจ สติปัญญา สามารถเรียนรู้ได้ตลอดชีวิต มีทักษะในศตวรรษที่ 21 บนฐานของารรู้คุณค่า ความเป็นไทย มีคุณธรรมจริยธรรม มีวินัย ความรับผิดชอบต่อสังคม และมีสุขภาพที่ดี</p>	<p>ปรับเปลี่ยนภาครัฐให้เป็น “ภาครัฐของประชาชนเพื่อประชาชน” และแยกบทบาทหน่วยงานของรัฐที่ทำหน้าที่กำกับและเป็นผู้ให้บริการในตลาดที่มีการแข่งขันกับภาคเอกชนให้ชัดเจน มีขนาดที่เหมาะสมกับบทบาทภารกิจ มีขีดสมรรถนะสูง ปรับวัฒนธรรมการทำงานที่มุ่งผลสัมฤทธิ์และผลประโยชน์ส่วนรวม มีความทันสมัยและพร้อมที่จะปรับตัวให้ทันต่อการเปลี่ยนแปลงของโลกอยู่ตลอดเวลา</p>	<p>ยุทธศาสตร์ที่ 6 ด้านการปรับสมดุล และพัฒนาระบบการบริหารจัดการภาครัฐ</p>

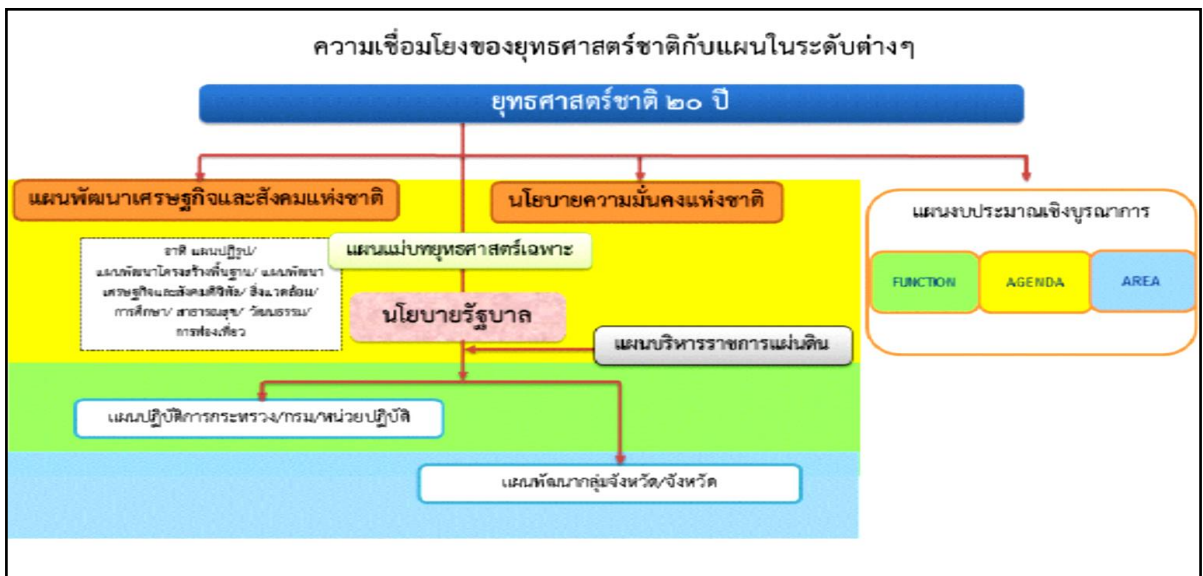

กรอบยุทธศาสตร์ชาติระยะ 20 ปี (พ.ศ. 2560 – 2579)

โดยที่รัฐธรรมนูญแห่งราชอาณาจักรไทย มาตรา ๖๕ กำหนดให้รัฐ พึงจัดให้มียุทธศาสตร์ชาติเป็นเป้าหมายการพัฒนาประเทศอย่างยั่งยืน ตามหลักธรรมาภิบาลเพื่อใช้เป็นกรอบในการจัดทำแผนต่าง ๆ ให้สอดคล้องและบูรณาการ กันเพื่อให้เกิดเป็นพลังผลักดันร่วมกันไปสู่เป้าหมายดังกล่าว โดยให้เป็นไปตามที่กำหนดในกฎหมายว่าด้วยการจัดทำยุทธศาสตร์ชาติ และต่อมาได้มีการตรา พระราชบัญญัติการจัดทำยุทธศาสตร์ชาติ พ.ศ. ๒๕๖๐ โดยกำหนดให้มีการแต่งตั้ง คณะกรรมการยุทธศาสตร์ชาติ เพื่อรับผิดชอบในการจัดทำร่างยุทธศาสตร์ชาติ กำหนดวิธีการการมีส่วนร่วมของประชาชนในการจัดทำร่างยุทธศาสตร์ชาติ ในการติดตาม การตรวจสอบ และการประเมินผล รวมทั้ง กำหนดมาตรการส่งเสริม และสนับสนุนให้ประชาชนทุกภาคส่วนดำเนินการให้สอดคล้องกับยุทธศาสตร์ชาติ เพื่อให้เป็นไปตามที่กำหนดในพระราชบัญญัติการจัดทำยุทธศาสตร์ชาติ พ.ศ. ๒๕๖๐ คณะกรรมการยุทธศาสตร์ชาติได้แต่งตั้งคณะกรรมการจัดทำ ยุทธศาสตร์ชาติ ด้านต่าง ๆ รวม ๖ คณะ เพื่อรับผิดชอบในการดำเนินการจัดทำร่างยุทธศาสตร์ชาติให้เป็นไปตามหลักเกณฑ์วิธีการ และเงื่อนไขที่กำหนด ตลอดจนได้จัดให้มีการรับฟังความคิดเห็นของประชาชนและหน่วยงานของรัฐที่เกี่ยวข้องอย่างกว้างขวาง เพื่อประกอบการจัดทำร่างยุทธศาสตร์ชาติตามที่ กฎหมายกำหนด ยุทธศาสตร์ชาติ ๒๐ ปี (พ.ศ. ๒๕๖๑-๒๕๘๐) เป็นยุทธศาสตร์ชาติ ฉบับแรกของประเทศไทยตามรัฐธรรมนูญแห่งราชอาณาจักรไทย ซึ่งจะต้องนำไปสู่การปฏิบัติเพื่อให้ประเทศไทยบรรลุวิสัยทัศน์ “ประเทศไทยมีความมั่นคง มั่งคั่ง ยั่งยืน เป็นประเทศพัฒนาแล้ว ด้วยการพัฒนาตามหลักปรัชญาของเศรษฐกิจ พอเพียง” เพื่อความสุขของคนไทยทุกคน

วิสัยทัศน์ ประเทศไทยมีความมั่นคง มั่งคั่ง ยั่งยืน เป็นประเทศพัฒนาแล้ว ด้วยการพัฒนาตามหลักปรัชญาของเศรษฐกิจพอเพียง”หรือเป็นคติพจน์ประจำชาติว่า “มั่นคง มั่งคั่ง ยั่งยืน” ทั้งนี้ วิสัยทัศน์ดังกล่าวจะต้องสนองต่อผลประโยชน์แห่งชาติ อันได้แก่ การมีเอกราช อธิปไตย และบูรณภาพแห่งเขตอำนาจรัฐ การดำรงอยู่อย่างมั่นคง ยั่งยืนของสถาบันหลักของชาติ การดำรงอยู่อย่างมั่นคงของชาติและประชาชนจากภัยคุกคามทุกรูปแบบการอยู่ร่วมกันในชาติอย่างสันติสุขเป็นปึกแผ่นมีความมั่นคงทางสังคมท่ามกลางพหุสังคม และการมีเกียรติและศักดิ์ศรีของความเป็นมนุษย์ ความเจริญเติบโตของชาติ ความเป็นธรรมและความอยู่ดีมีสุขของประชาชนความยั่งยืนของฐานทรัพยากรธรรมชาติสิ่งแวดล้อม ความมั่นคงทางพลังงานและอาหาร ความสามารถในการรักษาผลประโยชน์ของชาติภายใต้การเปลี่ยนแปลงของสถานะแวดล้อมระหว่างประเทศ

และการอยู่ร่วมกันอย่างสันติประสานสอดคล้องกัน ด้านความมั่นคงในประชาคมอาเซียนและประชาคมโลก
อย่างมีเกียรติและศักดิ์ศรีไม่เป็นภาระของโลกและสามารถแก้วิกฤตประเทศที่มีศักยภาพทางเศรษฐกิจที่ด้อยกว่า

ยุทธศาสตร์ ในการที่จะบรรลุวิสัยทัศน์และทำให้ประเทศไทยพัฒนาไปสู่อนาคตที่พึงประสงค์นั้น
จำเป็นจะต้องมีการวางแผนและกำหนดยุทธศาสตร์การพัฒนาในระยะยาวและกำหนดแนวทางการพัฒนาของ
ทุกภาคส่วนให้ขับเคลื่อนไปในทิศทางเดียวกัน ดังนั้นจึงจำเป็นจะต้องกำหนดยุทธศาสตร์ชาติในระยะยาว
เพื่อถ่ายทอดแนวทางการพัฒนาสู่การปฏิบัติในแต่ละช่วงเวลาอย่างต่อเนื่องและมีการบูรณาการ และสร้าง
ความเข้าใจถึงอนาคตของประเทศไทยร่วมกัน และเกิดการรวมพลังของทุกภาคส่วนในสังคมทั้งประชาชน
เอกชน ประชาสังคม ในการขับเคลื่อนการพัฒนาเพื่อการสร้างและรักษาไว้ซึ่งผลประโยชน์แห่งชาติและบรรลุ
วิสัยทัศน์ “ประเทศไทยมีความมั่นคง มั่งคั่ง ยั่งยืน เป็นประเทศพัฒนาแล้ว ด้วยการพัฒนาตามหลักปรัชญาของ
เศรษฐกิจพอเพียง” หรือคติพจน์ประจำชาติ “มั่นคง มั่งคั่ง ยั่งยืน” เพื่อให้ประเทศมีขีดความสามารถในการ
แข่งขัน มีรายได้สูงอยู่ในกลุ่มประเทศพัฒนาแล้ว คนไทยมีความสุข อยู่ดี กินดี สังคมมีความมั่นคง เสมอภาค
และเป็นธรรม ซึ่งยุทธศาสตร์ชาติที่จะใช้เป็นกรอบแนวทางการพัฒนาในระยะ ๒๐ ปี ต่อจากนี้ไป
จะประกอบด้วย ๖ ยุทธศาสตร์ ได้แก่

- ๑) ยุทธศาสตร์ด้านความมั่นคง
- ๒) ยุทธศาสตร์ด้านการสร้างความสามารถในการแข่งขัน
- ๓) ยุทธศาสตร์การพัฒนาและเสริมสร้างศักยภาพคน
- ๔) ยุทธศาสตร์ด้านการสร้างโอกาสความเสมอภาคและเท่าเทียมกันทางสังคม
- ๕) ยุทธศาสตร์ด้านการสร้างการเติบโตบนคุณภาพชีวิตที่เป็นมิตรกับสิ่งแวดล้อม
- ๖) ยุทธศาสตร์ด้านการปรับสมดุลและพัฒนาระบบการบริหารจัดการภาครัฐ

๑) ยุทธศาสตร์ด้านความมั่นคง

(๑) เสริมสร้างความมั่นคงของสถาบันหลักและการปกครองระบอบประชาธิปไตยอันมี
พระมหากษัตริย์ทรงเป็นประมุข

(๒) ปฏิรูปกลไกการบริหารประเทศและพัฒนาความมั่นคงทางการเมือง ขจัดคอร์รัปชัน
สร้างความเชื่อมั่นในกระบวนการยุติธรรม

(๓) การรักษาความมั่นคงภายในและความสงบเรียบร้อยภายใน ตลอดจนการบริหารจัดการ
ความมั่นคงชายแดนและชายฝั่งทะเล

(๔) การพัฒนาระบบ กลไก มาตรการและความร่วมมือระหว่างประเทศทุกระดับ และรักษา
ดุลยภาพความสัมพันธ์กับประเทศมหาอำนาจ เพื่อป้องกันและแก้ไขปัญหาคความมั่นคงรูปแบบใหม่

(๕) การพัฒนาเสริมสร้างศักยภาพการฉกักกำลังป้องกันประเทศ การรักษาความสงบ
เรียบร้อยภายในประเทศ สร้างความร่วมมือกับประเทศเพื่อนบ้านและมิตรประเทศ

(๖) การพัฒนาระบบการเตรียมพร้อมแห่งชาติและระบบบริหารจัดการภัยพิบัติ รักษาความ
มั่นคงของฐานทรัพยากรธรรมชาติ สิ่งแวดล้อม

(๗) การปรับกระบวนการทำงานของกลไกที่เกี่ยวข้องจากแนวตั้งสู่แนวระนาบมากขึ้น

๒) ยุทธศาสตร์ด้านการสร้างความสามารถในการแข่งขัน

(๑) การพัฒนาสมรรถนะทางเศรษฐกิจ ส่งเสริมการค้า การลงทุน พัฒนาสู่ชาติการค้า

(๒) การพัฒนาภาคการผลิตและบริการ เสริมสร้างฐานการผลิตเข้มแข็งยั่งยืน และส่งเสริมเกษตรกรรายย่อยสู่เกษตรยั่งยืนเป็นมิตรกับสิ่งแวดล้อม

(๓) การพัฒนาผู้ประกอบการและเศรษฐกิจชุมชน พัฒนาทักษะผู้ประกอบการ ยกระดับผลิตภาพแรงงานและพัฒนา SMEs สู่สากล

(๔) การพัฒนาพื้นที่เศรษฐกิจพิเศษและเมือง พัฒนาเขตเศรษฐกิจพิเศษชายแดน และพัฒนาระบบเมืองศูนย์กลางความเจริญ

(๕) การลงทุนพัฒนาโครงสร้างพื้นฐาน ด้านการขนส่ง ความมั่นคงและพลังงาน ระบบเทคโนโลยีสารสนเทศ และการวิจัยและพัฒนา

(๖) การเชื่อมโยงกับภูมิภาคและเศรษฐกิจโลก สร้างความเป็นหุ้นส่วนการพัฒนาทั้งภายในประเทศ ส่งเสริมให้ไทยเป็นฐานของการประกอบธุรกิจ ฯลฯ

๓) ยุทธศาสตร์ด้านการพัฒนาและเสริมสร้างศักยภาพคน

(๑) พัฒนาศักยภาพคนตลอดช่วงชีวิต

(๒) การยกระดับการศึกษาและการเรียนรู้ให้มีคุณภาพเท่าเทียมและทั่วถึง

(๓) ปลูกฝังระเบียบวินัย คุณธรรม จริยธรรม ค่านิยมที่พึงประสงค์

(๔) การสร้างเสริมให้คนมีสุขภาวะที่ดี

(๕) การสร้างความอยู่ดีมีสุขของครอบครัวไทย

๔) ยุทธศาสตร์ด้านการสร้างโอกาสความเสมอภาค และเท่าเทียมกันทางสังคม

(๑) สร้างความมั่นคงและการลดความเหลื่อมล้ำทางเศรษฐกิจและสังคม

(๒) พัฒนาระบบบริการและระบบบริหารจัดการสุขภาพ

(๓) มีสภาพแวดล้อมและนวัตกรรมที่เอื้อต่อการดำรงชีวิตในสังคมสูงวัย

(๔) สร้างความเข้มแข็งของสถาบันทางสังคม ทูตทางวัฒนธรรมและความเข้มแข็งของชุมชน

(๕) พัฒนาการสื่อสารมวลชนให้เป็นกลไกในการสนับสนุนการพัฒนา

๕) ยุทธศาสตร์ด้านการสร้างการเติบโตบนคุณภาพชีวิตที่เป็นมิตรกับสิ่งแวดล้อม

(๑) จัดระบบอนุรักษ์ ฟื้นฟูและป้องกันการทำลายทรัพยากรธรรมชาติ

(๒) วางระบบบริหารจัดการน้ำให้มีประสิทธิภาพทั้ง ๒๕ ลุ่มน้ำ เน้นการปรับระบบการบริหารจัดการอุทกภัยอย่างบูรณาการ

(๓) การพัฒนาและใช้พลังงานที่เป็นมิตรกับสิ่งแวดล้อม

(๔) การพัฒนาเมืองอุตสาหกรรมเชิงนิเวศและเมืองที่เป็นมิตรกับสิ่งแวดล้อม

(๕) การร่วมลดปัญหาโลกร้อนและปรับตัวให้พร้อมกับการเปลี่ยนแปลงสภาพภูมิอากาศ

(๖) การใช้เครื่องมือทางเศรษฐศาสตร์และนโยบายการคลังเพื่อสิ่งแวดล้อม

๖) ยุทธศาสตร์ด้านการปรับสมดุลและพัฒนาระบบการบริหารจัดการภาครัฐ

(๑) การปรับปรุงโครงสร้าง บทบาท ภารกิจของหน่วยงานภาครัฐ ให้มีขนาดที่เหมาะสม

(๒) การวางระบบบริหารราชการแบบบูรณาการ

(๓) การพัฒนาระบบบริหารจัดการกำลังคนและพัฒนาบุคลากรภาครัฐ

(๔) การต่อต้านการทุจริตและประพฤติมิชอบ

(๕) การปรับปรุงกฎหมายและระเบียบต่าง ๆ

(๖) ให้ทันสมัย เป็นธรรมและเป็นสากล

- (๓) พัฒนาระบบการให้บริการประชาชนของหน่วยงานภาครัฐ
- (๔) ปรับปรุงการบริหารจัดการรายได้และรายจ่ายของภาครัฐ

๑.๒ แผนพัฒนาเศรษฐกิจและสังคมแห่งชาติ ฉบับที่ ๑๒

แผนพัฒนาเศรษฐกิจและสังคมแห่งชาติ ฉบับ ๑๒(พ.ศ.๒๕๖๐-๒๕๖๔)

ยุทธศาสตร์ที่ ๑ การเสริมสร้างและพัฒนาศักยภาพทุนมนุษย์

เป้าหมายที่ ๑ คนไทยทุกกลุ่มวัยมีทักษะและความรู้ความสามารถที่จะเป็นฐานในการพัฒนาประเทศ

แนวทางการพัฒนา

- ส่งเสริมให้เด็กปฐมวัยมีการพัฒนาทักษะสมองและทักษะทางสังคมที่เหมาะสม
- พัฒนาเด็กวัยเรียนให้มีทักษะการคิดวิเคราะห์คิดสร้างสรรค์มีทักษะการทำงานและการใช้ชีวิตที่พร้อม

เข้าสู่ตลาดงาน

- ส่งเสริมแรงงานให้มีความรู้และทักษะในการประกอบอาชีพที่สอดคล้องกับความต้องการของ

ตลาดแรงงาน

- พัฒนาศักยภาพของกลุ่มผู้สูงอายุให้มีโอกาสเข้าสู่ตลาดงานเพิ่มขึ้น

- การสร้างสภาพแวดล้อมและนวัตกรรมที่เหมาะสมกับสังคมสูงวัย

เป้าหมายที่ ๒ คนไทยมีการเรียนรู้อย่างต่อเนื่องตลอดชีวิต

แนวทางการพัฒนา

- ขยายผลความร่วมมือระหว่างสถาบันการศึกษาภาคเอกชนและผู้เชี่ยวชาญในการยกระดับคุณภาพ

การศึกษาสู่ความเป็นเลิศ

- ส่งเสริมระบบทวิภาคีหรือสหกิจศึกษา

- พัฒนาคุณภาพครู

- พัฒนาสื่อการเรียนรู้ที่หลากหลาย

- ส่งเสริมการสร้างเครือข่ายระหว่างบ้านวัดโรงเรียนในการพัฒนาแหล่งเรียนรู้ในชุมชน

เป้าหมายที่ ๓ คนไทยมีพฤติกรรมเสี่ยงทางสุขภาพที่ลดลงและมีคุณภาพชีวิตที่ดีขึ้น

แนวทางการพัฒนา

- พัฒนาความรู้ในการดูแลสุขภาพด้วยตนเอง

- พัฒนารูปแบบการออกกำลังกายและโภชนาการ

- ควบคุมการส่งเสริมการตลาดในผลิตภัณฑ์ที่ส่งผลเสียต่อสุขภาพ

- สร้างกลไกในการจัดทำนโยบายสาธารณสุขที่ต้องคำนึงถึงผลกระทบต่อสุขภาพ

เป้าหมายที่ ๔ คนไทยมีจิตสำนึกพลเมืองและมีความนิยมตามบรรทัดฐานที่ดีของสังคมไทย

แนวทางการพัฒนา

- การเสริมสร้างความอยู่ดีมีสุขของสถาบันครอบครัวในการบ่มเพาะคนให้มีคุณภาพ

- การหล่อหลอมคนไทยให้มีความเป็นพลเมืองที่ดีและภาคธุรกิจทำธุรกิจเพื่อสังคม

ยุทธศาสตร์ที่ ๒ การสร้างความเป็นธรรมลดความเหลื่อมล้ำในสังคม

เป้าหมายที่ ๑ ลดปัญหาความเหลื่อมล้ำด้านรายได้ของกลุ่มคนที่มีฐานะทางเศรษฐกิจสังคมแตกต่างกันและแก้ไขปัญหาความยากจน

แนวทางการพัฒนา

แนวทางการพัฒนา

•การพัฒนาาระบบฐานข้อมูลรายได้ให้ครอบคลุมประชากรทั่วประเทศเพื่อขยายความคุ้มครองทางสังคมและการจัดสวัสดิการที่สามารถเจาะจงกลุ่มเป้าหมายได้

•การเสริมสร้างศักยภาพชุมชนการพัฒนาเศรษฐกิจชุมชนและการสร้างความเข้มแข็งการเงินฐานราก โดยสร้างและพัฒนาผู้นำการเปลี่ยนแปลงในชุมชนเสริมสร้างกระบวนการวิจัยในชุมชนเพื่อนำไปสู่การแก้ไขปัญหาในชุมชนส่งเสริมการใช้ ICT ในการสร้างการจัดการความรู้ในชุมชนส่งเสริมการประกอบอาชีพของผู้ประกอบการระดับ

•การกำหนดนโยบายการคลังเพื่อลดความเหลื่อมล้ำในสังคมและเอื้อประโยชน์ต่อกลุ่มคนที่มีรายได้น้อยให้มีประสิทธิภาพเพิ่มขึ้นโดยเพิ่มการจัดเก็บภาษีจากฐานทรัพย์สินจัดสรรงบประมาณเชิงบูรณาการและเชิงพื้นที่ที่มีการกำหนดเป้าหมายเพื่อลดความยากจนและลดความเหลื่อมล้ำในสังคมควบคู่ไปกับเป้าหมายทางเศรษฐกิจ

เป้าหมายที่ ๒ เพิ่มโอกาสการเข้าถึงบริการพื้นฐานทางสังคมของภาครัฐ

แนวทางการพัฒนา

•การให้ความช่วยเหลือทางสังคมเพื่อเป็นแต้มต่อแก่กลุ่มเป้าหมายประชากรร้อยละ ๔๐ ที่มีรายได้น้อยที่สุด อาทิการสร้างโอกาสการเข้าถึงการศึกษาที่มีคุณภาพให้แก่กลุ่มเป้าหมายอย่างต่อเนื่องการจัดบริการด้านสุขภาพให้กับประชากรที่อยู่ในพื้นที่ห่างไกลการเพิ่มแต้มต่อในการจัดการคุ้มครองทางสังคมและสวัสดิการ

•การเข้าถึงกระบวนการยุติธรรมอย่างเสมอภาค โดยการให้ความรู้เบื้องต้นเกี่ยวกับสิทธิและหน้าที่ตามกฎหมายแก่ประชาชนการพัฒนาศักยภาพชุมชนให้มีส่วนร่วมในกระบวนการยุติธรรมเพื่อเสริมสร้างความเข้มแข็งของระบบยุติธรรมชุมชน

•การกระจายการให้บริการภาครัฐทุกประเภทให้มีความครอบคลุมทั่วถึงทั้งในเชิงปริมาณและคุณภาพ รวมทั้งการจัดสรรทรัพยากรให้มีการกระจายตัวอย่างเป็นธรรม

•การส่งเสริมความเท่าเทียมทางเพศและบทบาทสตรี ในระดับการบริหารและการตัดสินใจทั้งในระดับชาติและระดับท้องถิ่น

ยุทธศาสตร์ที่ ๓ การสร้างความเข้มแข็งทางเศรษฐกิจและแข่งขันได้อย่างยั่งยืน

เป้าหมายที่ ๑ เศรษฐกิจขยายตัวอย่างมีเสถียรภาพและยั่งยืน

แนวทางการพัฒนาด้านการคลัง

- เพิ่มประสิทธิภาพกระบวนการงบประมาณของประเทศ
- พัฒนาการจัดเก็บรายได้ภาครัฐ
- ใช้มาตรการภาษีสร้างแรงจูงใจในการอนุรักษ์สิ่งแวดล้อม
- ปรับโครงสร้างพื้นฐานและพัฒนาประสิทธิภาพรัฐวิสาหกิจที่มีปัญหาฐานะการเงิน
- ลดความเสี่ยงทางการคลังจากภาระค่าใช้จ่ายด้านสวัสดิการสังคม
- กระจายอำนาจการปกครองทางการคลังให้แก่องค์กรปกครองส่วนท้องถิ่น
- ทบทวนบทบาทของส่วนราชการและรัฐวิสาหกิจในการจัดบริการสาธารณะ

แนวทางการพัฒนาด้านการเงิน

โดยเพิ่มประสิทธิภาพของระบบการเงินและสถาบันการเงินขยายการเข้าถึงบริการทางการเงินพัฒนานวัตกรรมทางการเงินรูปแบบใหม่ๆและเพิ่มประสิทธิภาพและเสถียรภาพของสถาบันการเงินเฉพาะกิจให้เป็นกลไกที่สนับสนุนดำเนินนโยบายของรัฐบาลได้อย่างมีประสิทธิภาพ

เป้าหมายที่ ๒ การสร้างความเข้มแข็งให้เศรษฐกิจรายสาขา

แนวทางการพัฒนา

• **การพัฒนาภาคการเกษตร** โดยพัฒนาแหล่งน้ำขยายโอกาสในการเข้าถึงพื้นที่ทำกินเสริมสร้างขีดความสามารถการผลิตในห่วงโซ่อุตสาหกรรมเกษตรเร่งขยายผลแนวคิดการทำการเกษตรตามหลักปรัชญาของเศรษฐกิจพอเพียงและพัฒนาปัจจัยสนับสนุนในการบริหารจัดการภาคเกษตร

• **การพัฒนาภาคอุตสาหกรรม** โดยพัฒนาความเข้มแข็งของอุตสาหกรรมศักยภาพปัจจุบันและวางรากฐานการพัฒนาอุตสาหกรรมสำหรับอนาคต

• **การพัฒนาภาคบริการและการท่องเที่ยว** โดยเสริมสร้างขีดความสามารถการแข่งขันในเชิงธุรกิจของภาคบริการให้เติบโตและสนับสนุนภาคการผลิตส่งเสริมการลงทุนเพื่อการพัฒนาปัจจัยสนับสนุนภาคบริการและการท่องเที่ยวและปรับโครงสร้างการบริหารจัดการด้านการท่องเที่ยว

• **การพัฒนาภาคการค้าและการลงทุน** เพื่อรองรับความเป็นชาติการค้า

• **การพัฒนาปัจจัยสนับสนุนความสามารถในการแข่งขัน** อาทิฝีมือแรงงานระบบทรัพย์สินทางปัญญาและกฎระเบียบต่างๆ

ยุทธศาสตร์ที่ ๔ การเติบโตที่เป็นมิตรกับสิ่งแวดล้อมเพื่อพัฒนาอย่างยั่งยืน

เป้าหมายที่ ๑ เพิ่มพื้นที่ป่าไม้และแก้ไขปัญหาการบุกรุกที่ดินของรัฐ

แนวทางการพัฒนา

• อนุรักษ์ฟื้นฟูทรัพยากรป่าไม้

• ใช้ประโยชน์ความหลากหลายทางชีวภาพอย่างยั่งยืน

• พัฒนาระบบบริหารจัดการที่ดินและแก้ไขปัญหาการบุกรุกที่ดินของรัฐ

• คุ้มครองทรัพยากรทางทะเลและชายฝั่ง

• วางแผนบริหารจัดการทรัพยากรแร่

เป้าหมายที่ ๒ การใช้ประโยชน์ทรัพยากรน้ำในพื้นที่ ๒๕ ลุ่มน้ำของประเทศอย่างมั่นคงปลอดภัยและ

เท่าเทียม

แนวทางการพัฒนา

• สนับสนุนให้มีแผนแม่บทการจัดการทรัพยากรน้ำแบบบูรณาการในระดับลุ่มน้ำทั้ง ๒๕ ลุ่มน้ำ

• ปรับปรุงประสิทธิภาพการบริหารจัดการทรัพยากรน้ำทั้งระบบอย่างยั่งยืน

• นำกระบวนการประเมินสิ่งแวดล้อมระดับยุทธศาสตร์มาใช้เป็นเครื่องมือในการบริหารจัดการ

ทรัพยากรน้ำ

• สร้างความมั่นคงและเท่าเทียมด้านน้ำเพื่อการบริโภคอุปโภคและน้ำเพื่อสนับสนุนภาคการผลิต

เป้าหมายที่ ๓ สร้างคุณภาพสิ่งแวดล้อมที่ดีลดมลพิษและผลกระทบต่อสุขภาพของประชาชนและ

ระบบนิเวศ

แนวทางการพัฒนา

• เร่งรัดแก้ไขปัญหาการจัดการขยะ

• เพิ่มประสิทธิภาพการจัดการคุณภาพน้ำและอากาศ

• พัฒนาโครงสร้างพื้นฐานเมืองเพื่อรองรับการเติบโตที่เป็นมิตรกับสิ่งแวดล้อม

• ส่งเสริมการผลิตและการบริโภคที่เป็นมิตรกับสิ่งแวดล้อม

• พัฒนาระบบการบริหารจัดการและกลไกแก้ไขปัญหาความขัดแย้งด้านทรัพยากรธรรมชาติและสิ่งแวดล้อมอาทิการประเมินสิ่งแวดล้อมระดับยุทธศาสตร์

เป้าหมายที่ ๔ เพิ่มศักยภาพในการลดการปล่อยก๊าซเรือนกระจกและเพิ่มขีดความสามารถในการปรับตัวต่อการเปลี่ยนแปลงสภาพภูมิอากาศ

แนวทางการพัฒนา

• ลดการปล่อยก๊าซเรือนกระจกและเพิ่มขีดความสามารถในการปรับตัวต่อการเปลี่ยนแปลงสภาพภูมิอากาศ

• บริหารจัดการเพื่อลดความเสี่ยงด้านภัยพิบัติ

• การพัฒนาความร่วมมือด้านสิ่งแวดล้อมระหว่างประเทศ

ยุทธศาสตร์ที่ ๕ การเสริมสร้างความมั่นคงแห่งชาติเพื่อการพัฒนาประเทศ สู่ความมั่นคง และยั่งยืน

เป้าหมายที่ ๑ ปกป้องและเชิดชูสถาบันพระมหากษัตริย์ให้เป็นสถาบันหลักของประเทศตลอดไป

แนวทางการพัฒนา

• จัดกิจกรรมเชิดชูสถาบันพระมหากษัตริย์

• เสริมสร้างความมั่นคงและป้องกันการล່วงละเมิดสถาบันหลักของชาติ

เป้าหมายที่ ๒ ประเทศชาติมีความมั่นคงทุกมิติและสังคมมีความสมานฉันท์เพิ่มขึ้น

แนวทางการพัฒนา

• สร้างความรู้และความเข้าใจเกี่ยวกับความคิดเห็นที่แตกต่างบนพื้นฐานสิทธิและหน้าที่ตามระบอบประชาธิปไตย

เป้าหมายที่ ๓ พื้นที่จังหวัดชายแดนใต้มีเศรษฐกิจดีขึ้นและประชาชนมีสันติสุขและปลอดภัย

แนวทางการพัฒนา

• จัดความขัดแย้งลดความรุนแรงตามแนวทาง “เข้าใจเข้าถึงพัฒนา” พร้อมทั้งสร้างโอกาสในการพัฒนาเศรษฐกิจและสังคมในพื้นที่

เป้าหมายที่ ๔ ประเทศไทยสามารถรับมือกับภัยคุกคามและมีความสัมพันธ์ระหว่างประเทศเพิ่มขึ้น

แนวทางการพัฒนา

• พัฒนาศักยภาพและความพร้อมกำลังป้องกันประเทศและรักษาผลประโยชน์ของชาติ

• ดำเนินความสัมพันธ์กับต่างประเทศอย่างสมดุล

เป้าหมายที่ ๕ ความเสี่ยงจากการก่อการร้ายต่ำกว่าอันดับที่ ๒๐ และด้านไซเบอร์ต่ำกว่าอันดับที่ ๑๐

ของโลก

แนวทางการพัฒนา

• พัฒนาระบบงานด้านการข่าวกรองควบคู่กับการพัฒนาแผนหลักนิยามที่เกี่ยวข้องให้มีประสิทธิภาพ

เป้าหมายที่ ๖ สาธารณภัยต่างๆมีแนวโน้มลดลง

แนวทางการพัฒนา

• พัฒนาระบบการแจ้งเตือนการป้องกันการเผชิญเหตุในภาวะวิกฤติ

ยุทธศาสตร์ที่ ๖ การบริหารจัดการในภาครัฐ การป้องกันการทุจริตประพฤติมิชอบ และธรรมาภิบาลในสังคมไทย

เป้าหมายที่ ๑ เพิ่มประสิทธิภาพการบริหารจัดการภาครัฐและประสิทธิภาพการประกอบธุรกิจให้อยู่ในอันดับสองของอาเซียน

แนวทางการพัฒนา

- ปรับปรุงโครงสร้างหน่วยงานบทบาทภารกิจและคุณภาพบุคลากรภาครัฐให้มีความโปร่งใสทันสมัย คล่องตัวมีขนาดที่เหมาะสมเกิดความคุ้มค่า

- ปรับปรุงกระบวนการงบประมาณและสร้างกลไกในการติดตามตรวจสอบการเงินการคลังภาครัฐ เพื่อให้การจัดสรรและการใช้จ่ายมีประสิทธิภาพ

- เพิ่มประสิทธิภาพและยกระดับการให้บริการสาธารณะให้ได้มาตรฐานสากล

เป้าหมายที่ ๒ เพิ่มจำนวนองค์กรปกครองส่วนท้องถิ่นที่มีการบริหารจัดการที่ดี

แนวทางการพัฒนา

- เร่งทบทวนการกระจายอำนาจการถ่ายโอนภารกิจเรื่องการศึกษาและสาธารณสุข

- พัฒนาความรู้ความสามารถของบุคลากร

- เพิ่มความคล่องตัวในการบริหารจัดการและปรับปรุงระบบบริหารจัดการรายได้และเงินอุดหนุนของ ท้องถิ่น

เป้าหมายที่ ๓ เพิ่มคะแนนดัชนีภาพลักษณ์คอร์รัปชันให้อยู่สูงกว่าร้อยละ ๕๐

แนวทางการพัฒนา

- ปลูกฝังให้คนไทยไม่โกง

- ป้องกันการทุจริตโดยอุดช่องโหว่ของกฎหมายในการต่อต้านการทุจริต

- วางระบบและกระบวนการจัดการต่อกรณีทุจริตให้มีประสิทธิภาพ

เป้าหมายที่ ๔ ลดข้อร้องเรียนของประชาชนที่ไม่ได้รับการอำนวยความสะดวกอย่างเสมอภาคเป็นธรรม

แนวทางการพัฒนา

- ปฏิรูปกฎหมายและกระบวนการยุติธรรมให้มีความทันสมัยเป็นธรรมและสอดคล้องกับข้อบังคับสากล หรือข้อตกลงระหว่างประเทศ

ยุทธศาสตร์ที่ ๗ การพัฒนาโครงสร้างพื้นฐานและระบบโลจิสติกส์

เป้าหมายที่ ๑ การพัฒนาโครงสร้างพื้นฐานและระบบโลจิสติกส์ในภาพรวม

แนวทางการพัฒนา

- พัฒนาระบบขนส่งทางรางขนส่งสาธารณะในเขตเมืองโครงข่ายทางถนนระบบขนส่งทางอากาศและ ระบบขนส่งทางน้ำ

เป้าหมายที่ ๒ การพัฒนาโครงสร้างพื้นฐานด้านระบบคมนาคม

แนวทางการพัฒนา

- สนับสนุนการพัฒนาอุตสาหกรรมต่อเนื่องที่เกิดจากลงทุนด้านโครงสร้างพื้นฐานและพัฒนาระบบการ กำกับดูแลในระบบขนส่ง

เป้าหมายที่ ๓ การพัฒนาระบบโลจิสติกส์

แนวทางการพัฒนา

- พัฒนาและยกระดับมาตรฐานระบบบริหารจัดการโลจิสติกส์และโซ่อุปทานระบบการอำนวยความสะดวก ทางการค้าและบริหารจัดการระบบติดตามประเมินผลการพัฒนาระบบโลจิสติกส์ของประเทศ

เป้าหมายที่ ๔ การพัฒนาด้านพลังงาน

แนวทางการพัฒนา

- ส่งเสริมการอนุรักษ์พลังงานและเพิ่มประสิทธิภาพการใช้พลังงาน

- จัดหาพลังงานให้เพียงพอต่อความต้องการใช้และสร้างความมั่นคงทางพลังงาน
- เพิ่มศักยภาพการบริหารจัดการการผลิตและการใช้พลังงานทดแทนและพลังงานสะอาด
- ส่งเสริมให้ประเทศไทยเป็นศูนย์กลางพลังงานและเพิ่มโอกาสของไทยในการพัฒนาพลังงานในภูมิภาค

อาเซียน

เป้าหมายที่ ๕ การพัฒนาเศรษฐกิจดิจิทัล

แนวทางการพัฒนา

- พัฒนาและปรับปรุงโครงสร้างพื้นฐานโทรคมนาคมของประเทศให้ทั่วถึงและมีประสิทธิภาพ
- ส่งเสริมการใช้เทคโนโลยีดิจิทัลในการสร้างมูลค่าเพิ่มทางธุรกิจ
- ส่งเสริมนวัตกรรมการวิจัยและพัฒนาอุตสาหกรรมดิจิทัลและเทคโนโลยีอวกาศของไทยพัฒนาความรู้

และทักษะของประชาชน

- สร้างความมั่นคงปลอดภัยทางไซเบอร์

เป้าหมายที่ ๖ การพัฒนาสาธารณสุข (น้ำประปา)

แนวทางการพัฒนา

- พัฒนาระบบน้ำประปาให้ครอบคลุมและทั่วถึง
- บริหารจัดการการใช้น้ำอย่างมีประสิทธิภาพและการสร้างนวัตกรรม
- เร่งรัดการลดอัตราน้ำสูญเสียในเชิงรุกควบคู่กับการบำรุงรักษาเชิงป้องกันของระบบประปาทั่วประเทศ
- เร่งปรับปรุงโครงสร้างการบริหารกิจการประปา

ยุทธศาสตร์ที่ ๘ การพัฒนาวิทยาศาสตร์เทคโนโลยีวิจัยและนวัตกรรม

เป้าหมายที่ ๑ เพิ่มสัดส่วนค่าใช้จ่ายการลงทุนเพื่อการวิจัยและพัฒนาสู่ร้อยละ ๑.๕ ของ GDP และมี

สัดส่วนการลงทุนวิจัยและพัฒนาของภาคเอกชนต่อภาครัฐเป็น ๗๐:๓๐

แนวทางการพัฒนา

• เร่งส่งเสริมให้เกิดสังคมนวัตกรรมและผลักดันงานวิจัยสู่การใช้ประโยชน์โดยเสริมสร้างนวัตกรรมภาคธุรกิจพัฒนานวัตกรรมภาครัฐและภาคสังคมตลอดจนผลักดันงานวิจัยสู่นวัตกรรมเพื่อให้เกิดประโยชน์คุ้มค่า

- พัฒนาสถานะแวดล้อมของการพัฒนาวิทยาศาสตร์เทคโนโลยีวิจัยและนวัตกรรม

เป้าหมายที่ ๒ เพิ่มจำนวนบุคลากรด้านการวิจัยและพัฒนาเป็น ๒๕ คนต่อประชากร ๑๐,๐๐๐ คน

แนวทางการพัฒนา

• เร่งการผลิตบุคลากรสายวิทยาศาสตร์และเทคโนโลยีให้พอเพียงและสอดคล้องกับความต้องการในอนาคตเร่งสร้างนักวิจัยมืออาชีพ

- พัฒนาศักยภาพนักวิจัยให้มีทั้งความรู้และความเข้าใจในเทคโนโลยี
- พัฒนาเส้นทางความก้าวหน้าในสายอาชีพของบุคลากรวิจัยทั้งในหน่วยงานภาครัฐและเอกชน
- ดึงดูดบุคลากรผู้เชี่ยวชาญนักวิจัยและนักวิทยาศาสตร์ในต่างประเทศให้มาทำงานในประเทศไทย
- ส่งเสริมระบบการเรียนการสอนที่เชื่อมโยงระหว่างวิทยาศาสตร์เทคโนโลยีวิศวกรรมศาสตร์และ

คณิตศาสตร์

- ส่งเสริมการเรียนรู้สู่การเป็นผู้ประกอบการ
- พัฒนาศูนย์รองรับงานสำหรับบุคลากรวิจัย

เป้าหมายที่ ๓ เพิ่มอันดับความสามารถการแข่งขันโครงสร้างพื้นฐานด้านวิทยาศาสตร์และด้านเทคโนโลยีจัดโดย IMD ให้อยู่ในลำดับ ๑ ใน ๓๐

แนวทางการพัฒนา

- ปรับปรุงและพัฒนาาระบบรองรับเทคโนโลยีสำคัญๆให้เกิดประสิทธิภาพ
- ส่งเสริมการพัฒนาาระบบคุณภาพและมาตรฐาน
- สนับสนุนให้ต่างชาติเข้ามาลงทุนจัดตั้งศูนย์วิจัยพัฒนาในประเทศ
- สนับสนุนเครื่องมือทางการเงินใหม่ๆและหลากหลายเพื่อเป็นกลไกระดมทุน
- เร่งพัฒนาและประชาสัมพันธ์ศูนย์แห่งความเป็นเลิศทางวิทยาศาสตร์และเทคโนโลยีและอุทยาน

วิทยาศาสตร์ทั้งส่วนกลางและภูมิภาค

- สนับสนุนให้เกิดการร่วมทำงานและแบ่งปันทรัพยากรด้านอุปกรณ์เครื่องมือและห้องปฏิบัติการ
- ทดลองระหว่างสถาบันวิจัยสถาบันการศึกษาภาครัฐและภาคเอกชน

แนวทางการพัฒนา : ด้านการบริหารจัดการ

- ส่งเสริมการปรับโครงสร้างและบทบาทของหน่วยงานที่เกี่ยวข้อง
- จัดให้มีระบบประเมินความสามารถด้านนวัตกรรมของสถาบันวิจัย
- ส่งเสริมให้มีราชบัณฑิตสภาทางวิทยาศาสตร์ผ่านทางกลไกที่มีอยู่
- ปรับระบบการบริหารจัดการงบประมาณ
- ส่งเสริมให้หน่วยงานที่เกี่ยวข้องมีการจัดทำแผนปฏิบัติการวิจัยและนวัตกรรมรายสาขา

ยุทธศาสตร์ที่ ๙ การพัฒนาภูมิภาคเมืองและพื้นที่เศรษฐกิจ

เป้าหมายที่ ๑ ช่องว่างรายได้ระหว่างภาคลดลงและมีการกระจายรายได้ของประชาชนอย่างเป็นธรรมมากขึ้น

แนวทางการพัฒนา

- พัฒนาการท่องเที่ยวให้มีคุณภาพและความยั่งยืน / ยกยกระดับการท่องเที่ยวสู่นานาชาติ /เสริมสร้างมาตรฐานสินค้าและธุรกิจบริการด้านการท่องเที่ยว
- พัฒนาประสิทธิภาพการผลิตทางการเกษตร
- พัฒนาอุตสาหกรรมเกษตรแปรรูปไปสู่ผลิตภัณฑ์ที่มีมูลค่าเพิ่มสูง
- ฟื้นฟูทรัพยากรธรรมชาติและสิ่งแวดล้อม /วางระบบป้องกันและแก้ไขปัญหาความเสื่อมโทรม
- เพิ่มประสิทธิภาพการบริหารจัดการน้ำเพื่อการพัฒนาที่ยั่งยืน
- พัฒนาระบบการดูแลสุขภาพผู้สูงอายุ
- ยกระดับฐานเศรษฐกิจอุตสาหกรรม

เป้าหมายที่ ๒ เมืองศูนย์กลางของจังหวัดเป็นเมืองน่าอยู่และปลอดภัยสิ่งแวดล้อมดีเศรษฐกิจดีและการเดินทางสะดวก

แนวทางการพัฒนา

- พัฒนาเมืองหลัก พัฒนาสภาพแวดล้อมเมืองศูนย์กลางของจังหวัดให้เป็นเมืองน่าอยู่และปลอดภัย พัฒนาระบบขนส่งสาธารณะในเขตเมืองรักษาอัตลักษณ์ของเมืองเพิ่มประสิทธิภาพการบริหารจัดการเมือง
- พัฒนาเมืองสำคัญ อาทิกรุงเทพฯเมืองปริมณฑลขอนแก่นนครราชสีมาภูเก็ตหาดใหญ่และเมืองใหม่ บริเวณชุมทางเชื่อมโยงการขนส่งระบบรางที่เกิดขึ้นใหม่ที่สำคัญ

เป้าหมายที่ ๓ พื้นที่ฐานเศรษฐกิจหลักมีระบบการผลิตที่เป็นมิตรต่อสิ่งแวดล้อม

แนวทางการพัฒนา

- เร่งรัดการแก้ปัญหาอุปสรรคและสิ่งแวดลอมในพื้นที่เศรษฐกิจหลักให้เกิดผลในทางปฏิบัติอย่างเป็นรูปธรรม

- สนับสนุนการพัฒนาอุตสาหกรรมที่เป็นมิตรต่อสิ่งแวดลอมในพื้นที่ฐานเศรษฐกิจหลัก
- พัฒนาโครงสร้างพื้นฐานและคุณภาพบริการสังคมเพื่อรองรับการดูแลคุณภาพชีวิตประชาชนและการเป็นฐานเศรษฐกิจหลักของประเทศ

เป้าหมายที่ ๔ พื้นที่เศรษฐกิจใหม่บริเวณชายแดนมีการพัฒนาที่เกิดผลเป็นรูปธรรม

แนวทางการพัฒนา

- ส่งเสริมและอำนวยความสะดวกการลงทุนในพื้นที่เขตพัฒนาเศรษฐกิจพิเศษชายแดน
- สนับสนุนการพัฒนากิจกรรมเศรษฐกิจที่สอดคล้องกับศักยภาพของพื้นที่และยกระดับกิจกรรมทางเศรษฐกิจในพื้นที่

- ส่งเสริมให้ภาคประชาชนและภาคีการพัฒนาที่เกี่ยวข้องเข้ามามีส่วนร่วมและได้รับประโยชน์จากการพัฒนา

- บริหารจัดการทรัพยากรธรรมชาติและสิ่งแวดลอมในพื้นที่เศรษฐกิจพิเศษชายแดน

ยุทธศาสตร์ที่ ๑๐ การต่างประเทศประเทศเพื่อนบ้านและภูมิภาค

เป้าหมายที่ ๑ ประเทศไทยมีบทบาทหน้าในภูมิภาคทั้งด้านโลจิสติกส์การค้าการบริการและการลงทุน

แนวทางการพัฒนา

- เร่งพัฒนาความเชื่อมโยงด้านการคมนาคมขนส่งโลจิสติกส์และโทรคมนาคมภายใต้ความร่วมมือระดับอนุภูมิภาคและภูมิภาคอาเซียน

เป้าหมายที่ ๒ ประเทศไทยเป็นศูนย์กลางการกระจายความเจริญในภูมิภาคเอเชียกลุ่มอาเซียนและอนุภูมิภาค

แนวทางการพัฒนา

- พัฒนาและส่งเสริมให้ไทยเป็นฐานของการประกอบธุรกิจและการบริการและการลงทุนที่มีสมรรถนะสูงและเป็นที่ยอมรับในภูมิภาค

เป้าหมายที่ ๓ ระบบห่วงโซ่มูลค่าในอนุภูมิภาคและภูมิภาคอาเซียนมีความเชื่อมโยงกันเพื่อรองรับการพัฒนาเศรษฐกิจอย่างต่อเนื่อง

แนวทางการพัฒนา

- ส่งเสริม Outward Investment เพื่อขยายฐานการผลิตการค้าการบริการของผู้ประกอบการไทยสร้างผลตอบแทนจากเงินทุนและ know how ของไทยและพัฒนาประเทศไทยไปสู่การเป็นชาติการค้า (Trading Nation)

เป้าหมายที่ ๔ ไทยมีภาพลักษณ์ที่ดีเป็นที่เชื่อมั่นของนานาชาติในฐานะประเทศที่มาตรฐานดำเนินการต่างๆเป็นไปตามมาตรฐานสากลและบรรทัดฐานระหว่างประเทศ

แนวทางการพัฒนา

- มุ่งเปิดประตูการค้าและพัฒนาความร่วมมือกับประเทศเพื่อนบ้านในลักษณะหุ้นส่วนทางยุทธศาสตร์ (Strategic Partner) ทั้งในระดับอนุภูมิภาคและภูมิภาคที่มีความเสมอภาคกัน

เป้าหมายที่ ๕ ไทยเป็นหุ้นส่วนการพัฒนาที่สำคัญทั้งในระดับอนุภูมิภาคและภูมิภาคโดยมีส่วนร่วมสำคัญในการกำหนดบรรทัดฐานระหว่างประเทศ

แนวทางการพัฒนา

- การสร้างความเป็นหุ้นส่วนการพัฒนา กับประเทศในอนุภูมิภาคภูมิภาคและนานาชาติ
- การเข้าร่วมเป็นภาคีความร่วมมือระหว่างประเทศระหว่างภูมิภาค

เป้าหมายที่ ๖ ภาคเอกชนไทยมีเครือข่ายและองค์ความรู้ที่ส่งเสริมขีดความสามารถในการแข่งขัน การขยายตลาดทั้งตลาดเดิมและตลาดใหม่

แนวทางการพัฒนา

- บูรณาการความร่วมมือของหน่วยงานต่างๆภายในประเทศและภารกิจด้านการต่างประเทศ

๑.๓ แผนพัฒนาภาค/แผนพัฒนากลุ่มจังหวัด/แผนพัฒนาจังหวัด

แผนพัฒนาภาคใต้ชายแดน พ.ศ. ๒๕๖๐ – ๒๕๖๕ ฉบับทบทวน

แนวคิดและทิศทางการพัฒนา ภาคใต้ชายแดนฝั่งพิงภาคการเกษตร โดยมีพืชเศรษฐกิจหลัก อยางพารา ปาล์มน้ำมัน และไม้ผล ซึ่งยังใช้รูปแบบการผลิตแบบดั้งเดิม และมีการแปรรูปขั้นต้นเพื่อการส่งออก ทำให้ได้รับผลกระทบจากความผันผวนของราคา นอกจากนี้ภาพลักษณ์ความไม่ปลอดภัยจากเหตุการณ์ความไม่สงบ ส่งผลต่อภาวะการค้าและการลงทุน อย่างไรก็ตาม ภาคใต้ชายแดนเป็นแหล่งทำการประมงที่สำคัญของประเทศ เนื่องจากมีทรัพยากรที่อุดมสมบูรณ์และมีแหล่งท่องเที่ยวที่สวยงาม รวมทั้งมีพื้นที่อุตสาหกรรมเกษตรแปรรูป และเมืองชายแดน มีจุดที่ตั้งที่ได้เปรียบในการเชื่อมโยงการพัฒนาระหว่างพื้นที่ภาคใต้และมาเลเซียรวมทั้ง สิงคโปร์ ประกอบกับ ปัจจุบันรัฐบาลอยู่ระหว่างดำเนินโครงการเมืองต้นแบบ “สามเหลี่ยมมั่นคง มั่งคั่ง ยั่งยืน” เพื่อพัฒนา อุตสาหกรรมเกษตร อำนวยความสะดวก การพัฒนาการค้าและการท่องเที่ยว อำเภอสุโขทัย-ลก และ อำเภอเบตง เพื่อสร้างงาน และรายได้ให้กับประชาชน ควบคู่ไปกับการพัฒนาเพื่อสร้างความเข้มแข็งให้กับชุมชนและ อยู่ร่วมกันอย่างสันติสุขภายใต้สังคมพหุวัฒนธรรม

เป้าหมายเชิงยุทธศาสตร์ “เป็นแหล่งผลิตภาคเกษตรและอุตสาหกรรมเกษตรแปรรูปที่สำคัญของประเทศ และเป็นเมือง ชายแดนเชื่อมโยงการค้าและการท่องเที่ยวกับพื้นที่ภาคใต้และการพัฒนาเศรษฐกิจของประเทศมาเลเซียและ สิงคโปร์ชุมชนมีความเข้มแข็งอยู่ร่วมกันอย่างสันติสุขภายใต้สังคมพหุวัฒนธรรม”

วัตถุประสงค์

- ๑) เพื่อพัฒนาระดับการผลิตและการแปรรูปเพื่อสร้างมูลค่าเพิ่มให้กับสินค้าเกษตรหลักของภาค
- ๒) เพื่อพัฒนาเมืองชายแดน (สุโขทัย-ลก และเบตง) ให้เป็นศูนย์กลางการค้าการท่องเที่ยวของภาค
- ๓) เพื่อยกระดับคุณภาพชีวิตของประชาชนด้านรายได้ การศึกษา และสาธารณสุข และ อยู่ร่วมกันอย่างสันติสุข

เป้าหมาย

- ๑) อัตราการเจริญเติบโตทางเศรษฐกิจของภาคใต้ชายแดนขยายตัวเพิ่มขึ้น
 - ๒) สัมประสิทธิ์ความไม่เสมอภาค (Gini Coefficient) ในการกระจายรายได้ภาคใต้ ชายแดนลดลง
- ### ตัวชี้วัด

- ๑) อัตราการเจริญเติบโต ทางเศรษฐกิจของ ภาคใต้ชายแดน
- ๒) สัมประสิทธิ์ความไม่ เสมอภาค (Gini Coefficient) ในการ กระจายรายได้ภาคใต้ ชายแดนลดลง

ยุทธศาสตร์การพัฒนา

ยุทธศาสตร์ที่ ๑ พัฒนาอุตสาหกรรมเกษตรและอุตสาหกรรมแปรรูปการเกษตร เพื่อสร้างความมั่นคงให้กับภาคการผลิต

แนวทางการพัฒนา

- ๑) พัฒนาศักยภาพการผลิตภาคเกษตร
- ๒) ยกระดับอุตสาหกรรมประมง การเพาะเลี้ยงกุ้งและสัตว์น้ำชายฝั่งเพื่อ การส่งออกและเป็นมิตรต่อสิ่งแวดล้อม
- ๓) ส่งเสริมการเลี้ยงปศุสัตว์
- ๔) ส่งเสริมให้มีการใช้เทคโนโลยีและนวัตกรรมในการผลิตและบริหารจัดการฟาร์ม อย่างเป็นระบบ
- ๕) ส่งเสริมการใช้ประโยชน์จากเทคโนโลยีฐานชีวภาพ และนวัตกรรมเพื่อเพิ่มมูลค่า ผลผลิตภาคการเกษตร
- ๖) ส่งเสริมการสร้างตราสินค้า (Brand) ผลผลิตทางการเกษตร
- ๗) พัฒนาพื้นที่อำเภอหนองจิกต่อเนื่องอำเภอเมืองปัตตานี
- ๘) พัฒนาระบบบริหารจัดการน้ำลุ่มน้ำเพื่อป้องกันความเสียหายพื้นที่เศรษฐกิจ และสร้างความมั่นคงด้านทรัพยากรน้ำ
- ๙) สนับสนุนการปรับปรุงท่าเทียบเรือปัตตานีให้มีมาตรฐาน
- ๑๐) ส่งเสริมการใช้ประโยชน์จากความหลากหลายทางชีวภาพสร้างมูลค่าเพิ่มให้กับ ภาคการผลิตและบริการในพื้นที่ และเพิ่มประสิทธิภาพการจัดการฐานทรัพยากรธรรมชาติให้มีความอุดมสมบูรณ์

ยุทธศาสตร์ที่ ๒ พัฒนาเมืองสู่ไฮโกล-ลก และเมืองเบตง ให้เป็นเมืองการค้าและเมืองท่องเที่ยวชายแดน และพัฒนาเมืองยะลาให้เป็นเมืองนำอยู่และศูนย์กลางเศรษฐกิจของภาคใต้ชายแดน

แนวทางการพัฒนา

- ๑) พัฒนาสิ่งอำนวยความสะดวกบริเวณด่านชายแดนให้เพียงพอและได้มาตรฐาน รวมทั้งพื้นที่เศรษฐกิจบริเวณชายแดน
- ๒) พัฒนาโครงข่ายคมนาคมให้มีความเชื่อมโยงและมีมาตรฐานทั้งทางบก และ ทางอากาศ
- ๓) พัฒนาเมืองยะลาให้เป็นเมืองนำอยู่และศูนย์กลางเศรษฐกิจของภาค
- ๔) พัฒนาแหล่งท่องเที่ยวทางธรรมชาติและวัฒนธรรม
- ๕) พัฒนาเมืองท่องเที่ยวชายแดนและส่งเสริมธุรกิจต่อเนื่องการท่องเที่ยว
- ๖) พัฒนาและส่งเสริมธุรกิจการค้าชายแดน
- ๗) เร่งรัดการพัฒนาพื้นที่เขตเศรษฐกิจพิเศษราธิวาสให้เป็นฐานเศรษฐกิจใหม่ของภาค เพื่อรองรับการค้าการลงทุนทั้งในและต่างประเทศ

ยุทธศาสตร์ที่ ๓ เสริมสร้างความเข้มแข็งให้กับชุมชน

แนวทางการพัฒนา

- ๑) พัฒนาและสนับสนุนทักษะฝีมือแรงงาน
- ๒) พัฒนาและยกระดับคุณภาพการศึกษา
- ๓) ส่งเสริมการพัฒนาสุขภาพของประชาชนทุกวัย
- ๔) ส่งเสริมเศรษฐกิจชุมชนให้มีความเข้มแข็ง
- ๕) สร้างความเข้มแข็งของสังคมพหุวัฒนธรรม

แผนพัฒนากลุ่มจังหวัดภาคใต้ชายแดน (พ.ศ. ๒๕๖๒ - ๒๕๖๔)

วิสัยทัศน์กลุ่มจังหวัดภาคใต้ชายแดน “เกษตรก้าวหน้า การค้าชายแดน การท่องเที่ยวเชื่อมโยง สู่อาเซียน”

คำอธิบายวิสัยทัศน์ เพื่อให้บรรลุวิสัยทัศน์ในปี ๒๕๖๔ กลุ่มจังหวัดภาคใต้ชายแดน ได้ให้ความสำคัญในการพัฒนาเพื่อให้บรรลุผลใน ๓ เรื่อง ประกอบด้วย

เมืองเกษตรก้าวหน้า ภาคการเกษตรมีบทบาทสำคัญต่อเศรษฐกิจของกลุ่มจังหวัดภาคใต้ชายแดน มีพืชเศรษฐกิจหลักที่สำคัญ อาทิเช่น ยางพารา ปาล์มน้ำมัน มะพร้าว ประมงชายฝั่ง ปศุสัตว์ และไม้ผล โดยในปี ๒๕๖๔ กลุ่มจังหวัด จะเป็นแหล่งผลิตยางพารา ปาล์มน้ำมัน มะพร้าว ไม้ผล และปศุสัตว์ที่มีคุณภาพ ภาคประมงมีประสิทธิภาพในการจับถูกต้องตามหลักวิชาการและกฎหมาย โดยการส่งเสริมและวิจัยเพื่อคิดค้นนวัตกรรมและพัฒนาเทคโนโลยี การผลิต การแปรรูปยางพารา ไม้ยางพารา ปาล์มน้ำมัน และไม้ผล ให้เป็นผลิตภัณฑ์ที่สามารถสร้างมูลค่าเพิ่ม และสร้างความเจริญเติบโตทางเศรษฐกิจที่ยั่งยืนให้กับกลุ่มจังหวัดภาคใต้ชายแดน

การค้าชายแดน หลังปี ๒๕๖๔ จะมีมูลค่าการค้าชายแดนเพิ่มขึ้นในอัตราส่วนที่สูงขึ้น ร้อยละ ๖ ของมูลค่าเดิม โดยอาศัยศักยภาพของจังหวัดชายแดน คือ จังหวัดยะลา และจังหวัดนราธิวาส ซึ่งเป็นที่ตั้งของเขตพัฒนาเศรษฐกิจพิเศษ ด่านชายแดนไทย-มาเลเซีย รวมถึงเขตพัฒนาพิเศษเฉพาะกิจ โดยพัฒนาให้มีความพร้อมด้านโครงสร้างพื้นฐาน สิ่งอำนวยความสะดวกที่จำเป็น สามารถรองรับการขนส่งและการค้าทั้งในและนอกประเทศ และสู่กลุ่มประเทศอาเซียน สามารถดึงดูดนักลงทุนเข้ามาลงทุนในพื้นที่เพื่อให้เกิดการจ้างงาน สร้างรายได้และการเติบโตทางเศรษฐกิจของกลุ่มจังหวัด

การท่องเที่ยว หลังปี ๒๕๖๔ กลุ่มจังหวัดภาคใต้ชายแดนมีโครงสร้างพื้นฐานและสิ่งอำนวยความสะดวกที่ได้มาตรฐาน มีเส้นทางท่องเที่ยวเชื่อมโยงกับแหล่งท่องเที่ยวระดับประเทศและอาเซียน การบริหารจัดการการท่องเที่ยวที่เป็นมิตรกับสิ่งแวดล้อม การบริการนักท่องเที่ยวที่ได้มาตรฐานสากล มีระบบการตลาดและประชาสัมพันธ์ที่ทันสมัย

➤ จุดยืนในการพัฒนา (Positioning)

- ๑) สร้างมูลค่าเพิ่มสินค้าด้านเกษตร (อาทิเช่น ยางพารา ปาล์มน้ำมัน มะพร้าว ไม้ผล ข้าว ประมง และปศุสัตว์)
- ๒) ส่งเสริมการค้า การลงทุน ในเขตพื้นที่เศรษฐกิจ เมืองชายแดน เมืองต้นแบบ
- ๓) ส่งเสริมการท่องเที่ยวเชิงธรรมชาติและวัฒนธรรม

ตัวชี้วัดความสำเร็จตามเป้าหมายการพัฒนากลุ่มจังหวัดภาคใต้ชายแดน

➤ เป้าประสงค์ ตัวชี้วัด และค่าเป้าหมาย

เป้าประสงค์ รวม	ตัวชี้วัด/เป้าหมาย รวม ๕ ปี	ข้อมูลฐาน	เป้าหมายรายปี				
			๒๕๖๐	๒๕๖๑	๒๕๖๒	๒๕๖๓	๒๕๖๔
มูลค่าผลิตภัณฑ์มวลรวมกลุ่มจังหวัดภาคใต้	อัตราการขยายตัวมูลค่าผลิตภัณฑ์มวลรวมของกลุ่มจังหวัดเพิ่มขึ้น	อัตราการขยายตัวค่าผลิตภัณฑ์มวลรวมกลุ่มจังหวัด	-	-	๑.๕ (๑๓๘,๑๒๓)	๒.๐ (๑๓๘,๘๐๓)	๒.๕ (๑๓๙,๔๘๓)

เป้าประสงค์ รวม	ตัวชี้วัด/เป้าหมาย รวม ๕ ปี	ข้อมูลฐาน	เป้าหมายรายปี				
			๒๕๖๐	๒๕๖๑	๒๕๖๒	๒๕๖๓	๒๕๖๔
ชายแดนมี มูลค่าเพิ่มขึ้น	ร้อยละ ๒.๕	เฉลี่ยปี ๒๕๕๔ – ๒๕๕๘ ร้อยละ ๑.๕ (มูลค่าเฉลี่ย ๕ ปี ๑๓๖,๐๘๒ ล้านบาท)					

หมายเหตุ : มูลค่าผลิตภัณฑ์มวลรวมกลุ่มจังหวัดฯ จากสำนักงานคณะกรรมการพัฒนาการเศรษฐกิจและสังคม
แห่งชาติ ๒๕๖๐

ประเด็นการพัฒนาของกลุ่มจังหวัดภาคใต้ชายแดน

➤ วัตถุประสงค์/เป้าหมายและตัวชี้วัด/แนวทางการพัฒนา

ประเด็นยุทธศาสตร์ที่ ๑ : พัฒนาศักยภาพการผลิตภาคเกษตร อุตสาหกรรมเกษตรแปรรูป และการตลาด

เป้าประสงค์ เชิงยุทธศาสตร์	ตัวชี้วัด/เป้าหมาย รวม ๕ ปี	ข้อมูลฐาน	เป้าหมายรายปี					หมายเหตุ
			๒๕๖๐	๒๕๖๑	๒๕๖๒	๒๕๖๓	๒๕๖๔	
เพิ่มผลผลิตสินค้า และสร้าง มูลค่าเพิ่มผลผลิต ด้านเกษตร (ยางพารา ปาล์ม น้ำมัน มะพร้าว ไม้ผล ข้าว ประมง และปศุสัตว์) เพิ่มขึ้น	๑. ผลผลิตยางพารา เพิ่มขึ้นเฉลี่ยไร่ละ ๕ กิโลกรัมจากค่าฐาน	ผลผลิต (ปี ๒๕๕๙) ๒๓๕ กิโลกรัม/ไร่	-	-	๒๔๐	๒๔๕	๒๕๐	
	๒. ผลผลิตปาล์มน้ำมัน เพิ่มขึ้นเฉลี่ยไร่ละ ๒๐๐ กิโลกรัม จากค่า ฐาน	ผลผลิตปี ๒๕๕๙ จำนวน ๑,๒๘๒ กิโลกรัม/ไร่	-	-	๑,๔๘๒	๑,๖๘๒	๑,๘๘๒	
	๓. ปริมาณการเลี้ยง ปศุสัตว์ (แพะ/โค/ แกะ) สายพันธุ์ดี เพิ่มขึ้น ๓ สายพันธุ์	NA	-	-	๑	๒	๓	
	๔. พื้นที่การปลูก มะพร้าว จำนวน ๓,๐๐๐ ไร่	NA	-	-	๑,๐๐๐ ไร่	๒,๐๐๐ ไร่	๓,๐๐๐ ไร่	
	๕. พื้นที่ปลูกไม้ผล (ลองกอง ทุเรียน เงาะ มังคุด) เพิ่มขึ้นร้อยละ ๑๐ ของพื้นที่ปลูก	พื้นที่ปลูกไม้ผลกลุ่ม จังหวัดภาคใต้ ชายแดน ปี ๒๕๕๘ จำนวน ๒๕๑,๓๑๕ ไร่	-	-	๓ %	๖ %	๑๐ %	
	๖. ผลผลิตข้าวนาปี เพิ่มขึ้นไร่ละ ๒๕ กิโลกรัม รวม ๗๕ กิโลกรัม	ผลผลิตข้าวนาปี ประจำปี ๒๕๕๘ จำนวน ๓๗๕ กิโลกรัมต่อไร่	-	-	๔๐๐ กก/ไร่	๔๒๕ กก/ไร่	๔๕๐ กก/ไร่	

กลยุทธ์ ตามลำดับความสำคัญดังนี้

๑. เพิ่มประสิทธิภาพการผลิตทางการเกษตร (ยางพารา ปาล์มน้ำมัน มะพร้าว ข้าว ไม้ผล ประมง และ ปศุสัตว์) โดยใช้องค์ความรู้ เทคโนโลยี นวัตกรรม และการบริหารจัดการ
๒. พัฒนาศักยภาพ เกษตรกร กลุ่มเครือข่าย สถาบันเกษตรกร ผู้ประกอบการ ให้ดำเนินการในลักษณะการ รวมกลุ่มหรือเกษตรแปลงใหญ่ เพื่อลดต้นทุน สร้างมูลค่าและเพิ่มอำนาจการต่อรอง
๓. ส่งเสริมอุตสาหกรรมต่อเนื่องภาคเกษตรโดยสนับสนุนเทคโนโลยีขั้นสูง ให้เกิดผลิตภัณฑ์ใหม่ๆ และมี มูลค่าเพิ่ม
๔. ส่งเสริมการวิจัยและพัฒนาการใช้เทคโนโลยีสมัยใหม่ เพื่อเพิ่มมูลค่าผลิตภัณฑ์สินค้าด้านเกษตร
๕. ส่งเสริมช่องทางการตลาด และการสร้างตราสินค้า (Brand) ผลผลิตทางการเกษตรที่เป็นอัตลักษณ์ เพื่อเพิ่มมูลค่า

ประเด็นยุทธศาสตร์ที่ ๒ : ส่งเสริมการค้า การลงทุน ในพื้นที่เศรษฐกิจที่สำคัญ

เป้าประสงค์ เชิงยุทธศาสตร์	ตัวชี้วัด/เป้าหมาย รวม ๕ ปี	ข้อมูลฐาน	เป้าหมายรายปี					หมายเหตุ
			๒๕๖๐	๒๕๖๑	๒๕๖๒	๒๕๖๓	๒๕๖๔	
๑. มูลค่าการค้า ชายแดนกลุ่ม จังหวัดภาคใต้ ชายแดนเพิ่มขึ้น	มูลค่าการค้าชายแดน กลุ่มจังหวัดภาคใต้ ชายแดนเพิ่มขึ้น ร้อยละ ๖	มูลค่าการค้า ชายแดนกลุ่มฯ ปี ๒๕๕๘ จำนวน ๘,๕๒๑.๘ ล้านบาท	-	-	๒% (๘,๖๙๒. ๒๓๖ ลบ.)	๔% (๘,๘๖ ลบ.)	๖% (๙,๐๓ ลบ.)	
	วงเงินลงทุน ภาคอุตสาหกรรมใน กลุ่มจังหวัดภาคใต้ ชายแดนเพิ่มขึ้น ร้อยละ ๗.๕	เงินลงทุน ภาคอุตสาหกรรมใน กลุ่มจังหวัดภาคใต้ ชายแดน ปี ๒๕๕๙ จำนวน ๑๗,๘๕๐ ล้านบาท	-	-	๒.๕% (๑๘,๒๙๖ .๒๕ ลบ.)	๕% (๑๘,๗ ๔๒.๕๐ ลบ.)	๗.๕% (๑๙,๒ ๔๒.๓๐ ลบ.)	

กลยุทธ์ ตามลำดับความสำคัญดังนี้

๑. ปรับปรุงและพัฒนาโครงข่ายคมนาคม ระบบโลจิสติกส์ การบริหารจัดการน้ำ ระบบป้องกันอุทกภัย เพื่อรองรับการค้าการลงทุน
๒. พัฒนาโครงสร้างพื้นฐาน และสิ่งอำนวยความสะดวก บริเวณด่านพรมแดนและเมืองชายแดน เมือง เศรษฐกิจที่สำคัญ เขตพัฒนาเศรษฐกิจพิเศษ เขตอุตสาหกรรม เขตพัฒนาพิเศษเฉพาะกิจ เพื่อรองรับการ ขยายตัวทางเศรษฐกิจ
๓. ส่งเสริมและสนับสนุนปัจจัยการผลิต พัฒนาสินค้าและบริการ เพื่อสร้างมูลค่า และเพิ่มขีดความสามารถใน การแข่งขันของผู้ประกอบการ
๔. ส่งเสริมอุตสาหกรรมต่อเนื่องทุกสาขาการผลิตให้มีความเข้มแข็ง เพื่อสร้างมูลค่าเพิ่ม
๕. พัฒนาและยกระดับทักษะฝีมือ เพื่อสร้างงาน สร้างรายได้แก่ประชาชนในพื้นที่
๖. อนุรักษ์และฟื้นฟูทรัพยากรธรรมชาติและสิ่งแวดล้อมเพื่อสนับสนุนการพัฒนา

ประเด็นยุทธศาสตร์ที่ ๓ : ส่งเสริมและพัฒนาการท่องเที่ยวเชิงธรรมชาติ วัฒนธรรม และเมืองท่องเที่ยวชายแดน

เป้าประสงค์ เชิงยุทธศาสตร์	ตัวชี้วัด/เป้าหมาย รวม ๕ ปี	ข้อมูลฐาน	เป้าหมายรายปี					หมายเหตุ
			๒๕๖๐	๒๕๖๑	๒๕๖๒	๒๕๖๓	๒๕๖๔	
- รายได้จากการท่องเที่ยวของ กลุ่มจังหวัด เพิ่มขึ้น	รายได้จากการท่องเที่ยวเพิ่มขึ้นร้อยละ ๖	รายได้จากการท่องเที่ยว ปี ๒๕๕๙ จำนวน ๖,๔๓๖.๖ ล้านบาท	-	-	๒ % (๖,๕๖๕.๓๓๐ ล้านบาท)	๔ % (๖,๖๙๔.๐๖๔ ล้านบาท)	๖ % (๖,๘๒๒.๗๙๖ ล้านบาท)	

กลยุทธ์ ตามลำดับความสำคัญดังนี้

- พัฒนาแหล่งท่องเที่ยวที่มีศักยภาพ และจัดหาสิ่งอำนวยความสะดวกในแหล่งท่องเที่ยวและบริการให้ได้มาตรฐาน สร้างความเชื่อมั่นแก่นักท่องเที่ยว
- ส่งเสริมกิจกรรมด้านการท่องเที่ยวเชิงธรรมชาติและวัฒนธรรม อาทิเช่น การท่องเที่ยวเชิงวัฒนธรรม เชิงอาหาร เชิงเกษตร เชิงสุขภาพ และการท่องเที่ยวชุมชน เป็นต้น
- พัฒนาสินค้าและบริการที่เป็นอัตลักษณ์ของกลุ่มจังหวัดให้ผ่านการรับรองมาตรฐาน
- ส่งเสริมการตลาดและประชาสัมพันธ์ที่ทันสมัย เพื่อสร้างแรงจูงใจให้เกิดการท่องเที่ยวในกลุ่มจังหวัดเพิ่มขึ้น

แผนพัฒนาจังหวัดนราธิวาสสี่ปี(พ.ศ.๒๕๖๑-๒๕๖๕ (ฉบับทบทวน พ.ศ. ๒๕๖๓)

วิสัยทัศน์ “เศรษฐกิจมั่นคง การค้าเฟื่องฟู นราอายุ มุ่งสู่สันติสุขที่ยั่งยืน”

คำอธิบายวิสัยทัศน์

เศรษฐกิจมั่นคงหมายถึง การที่ระบบเศรษฐกิจของจังหวัดนราธิวาส มีองค์ประกอบ ดังนี้

๑) สนับสนุนการเพิ่มศักยภาพของฐานการผลิตจากฐานรายได้เดิม

๑.๑) ภาคการเกษตร

เน้นการเพิ่มผลผลิตภาคการเกษตร เช่น ยางพารา ปาล์มน้ำมัน ไม้ผล ปศุสัตว์ ประมงให้มีคุณภาพ และได้มาตรฐาน พร้อมทั้งสนับสนุนกระบวนการของตลาดกลางการเกษตรชายแดนใต้ ณ อำเภอเย็งอ ที่จะเป็นแหล่งรับซื้อและกระจายผลผลิตภาคการเกษตรไปยังภูมิภาคต่างๆ ทั้งในประเทศ และต่างประเทศ รวมทั้งการพัฒนาผลผลิตและการแปรรูปสินค้าเกษตรให้ได้มาตรฐานในระดับการส่งออกโดยการส่งเสริมการพัฒนานวัตกรรมเพื่อการสร้างสรรค์คุณค่า มูลค่าของผลผลิต ผลิตภัณฑ์ และตราสินค้าของจังหวัดจากฐานการเกษตร

๑.๒) ภาคการท่องเที่ยว

เน้นการพัฒนาเป็นแหล่งท่องเที่ยวเชิงนิเวศน์ แหล่งท่องเที่ยวเชิงวัฒนธรรม และแหล่งท่องเที่ยวเชิงประวัติศาสตร์ให้มีคุณภาพ และได้มาตรฐาน พร้อมทั้งการสร้างสรรคกิจกรรมการท่องเที่ยวใหม่ จากต้นทุนของจังหวัดที่เกิดบริการที่มีมูลค่าสูง

๒) สนับสนุนการเพิ่มศักยภาพของฐานการผลิตจากฐานรายได้ใหม่

๒.๑) เพิ่มศักยภาพสินค้า OTOP ผลิตภัณฑ์ชุมชน เช่น กรือเปาะ ไข่มุกสีทอง ผ้าบาติก รังนก

ผลิตภัณฑ์ส้มแขกเป็นต้น ให้เป็นตราสินค้าพรีเมียมและได้มาตรฐานการส่งออกและพัฒนาโอกาสทางการตลาดในระบบดิจิทัล

๒.๒) เป็นเมืองเศรษฐกิจจากฐานการเกษตรอุตสาหกรรมเพิ่มค่าที่เป็นมิตรกับสิ่งแวดล้อมเช่น อุตสาหกรรมแปรรูปยางพารา, เวชสำอางจากข้าวหอมกระดังงาเป็นต้น และอุตสาหกรรมต่อเนื่อง และอุตสาหกรรมฮาลาล (อาหารและไม่ใช่อาหาร)

๒.๓) การเติบโตของอุตสาหกรรมการท่องเที่ยวอย่างครบวงจร และส่งเสริมการท่องเที่ยวรูปแบบใหม่เพิ่มเติม ประกอบด้วย การท่องเที่ยวเชิงสันทนาการและกีฬา และอีเวนต์ส่งเสริมการท่องเที่ยวในพื้นที่

๓) พัฒนาพื้นที่เศรษฐกิจใหม่

๓.๑) เขตพัฒนาเศรษฐกิจพิเศษ (๕ ตำบล ๕ อำเภอ)

๓.๒) เมืองต้นแบบ “สามเหลี่ยม มั่นคง มั่งคั่ง ยั่งยืน”

๔) รายได้ต่อหัวของประชากรเพิ่มสูงขึ้น การกระจายรายได้เป็นไปอย่างทั่วถึง เศรษฐกิจในชุมชนดีขึ้น

๕) คุณภาพของแรงงาน ผู้ประกอบการ วิสาหกิจชุมชน และผู้ประกอบการใหม่มีความพร้อมในการสร้างสรรค์เศรษฐกิจจังหวัดให้มีศักยภาพที่แข่งขันได้

การค้าเพื่อฟู หมายถึง การที่การค้าของจังหวัดนราธิวาส มีองค์ประกอบ ดังนี้

๑) จังหวัดนราธิวาสมุ่งเป็นจังหวัดแห่งการค้า (Trading Provincial) โดยมีเมืองสุโหงโกลกเป็นต้นแบบการค้าขายระหว่างประเทศและมีการค้าชายแดนทั้ง ๓ ด้าน (ด้านตากใบ ด้านบูเกะตา ด้านสุโหงโกลก) ที่มีมาตรฐานการจัดการด่าน เพื่อการค้าระดับสากล และมีปริมาณรวมของการค้าชายแดนเติบโตอย่างต่อเนื่อง

๒) การบริการ ธุรกิจค้าส่ง ค้าปลีก เติบโตอย่างมีคุณภาพ มีระบบบริการที่มีมาตรฐานการค้าชายแดนในระดับต้นแบบที่ดีของประเทศ

๓) การคมนาคม การขนส่ง และโลจิสติกส์เชื่อมโยงอย่างเป็นระบบครบวงจร โครงสร้างพื้นฐานเอื้อต่อการค้า และการพัฒนาจังหวัดให้เป็นเมืองการค้า เมืองที่น่าลงทุนในระดับประเทศและนานาชาติ

๔) เกิดธุรกิจขนาดใหญ่ ธุรกิจท้องถิ่น ธุรกิจรุ่นใหม่ และวิสาหกิจชุมชนในทั่วทุกพื้นที่ของจังหวัดที่เชื่อมโยงการค้าชายแดนและสร้างรายได้และเงินหมุนเวียนในจังหวัด

นรนาอยู่ หมายถึง การที่สังคมเมืองนราธิวาส มีองค์ประกอบดังนี้

๑) เป็นสังคมพหุวัฒนธรรมที่มีความเข้มแข็งมีอัตลักษณ์ของจังหวัดที่ชัดเจนเป็นที่รับรู้และเชื่อมั่นของประชาชน สังคม ประเทศชาติและระดับนานาชาติ

๒) ประชาชนมีคุณภาพ มีความตื่นรู้ พัฒนาตนเองอย่างต่อเนื่อง ก้าวทันการเปลี่ยนแปลงอย่างเท่าทัน และคงไว้ซึ่งอัตลักษณ์ที่งดงามของนราธิวาส เป็นเมืองแห่งการเรียนรู้ เมืองแห่งการศึกษาที่ได้มาตรฐานและเท่าเทียมกันทุกพื้นที่ และวัยเรียน เยาวชน วัยทำงานมีศักยภาพทางด้านเทคโนโลยีสารสนเทศ ประชาชน มีทักษะสากล (ภาษาอังกฤษ และเทคโนโลยีสารสนเทศ) และพร้อมสู่สังคมดิจิทัล

๓) ระบบบริการของรัฐทุกระดับมีคุณภาพ เข้าถึงประชาชนอย่างทั่วถึง เป็นบริการที่มีความทันสมัย ยุคดิจิทัล มีธรรมาภิบาลโดดเด่นในการมีส่วนร่วมของประชาชน และ ยึดหลักในการพัฒนาโดยใช้พื้นที่เป็นฐานอย่างเข้าใจ เข้าถึง และพัฒนาให้เกิดความยั่งยืนด้วยกลไกประชารัฐ

๔) ประชาชนมีคุณภาพชีวิตที่ดี และยึดวิถีการดำรงชีวิตตามหลักปรัชญาของเศรษฐกิจพอเพียง มีงาน มีอาชีพ มีรายได้ที่มั่นคง มีศักยภาพในการพึ่งตนเองสูงขึ้น

๕) ความอุดมสมบูรณ์ของทรัพยากรทางธรรมชาติ ไม่มีภัยพิบัติ และเป็นเมืองสิ่งแวดล้อมที่ดี อากาศบริสุทธิ์ บ้านเมืองสะอาด เป็นระเบียบเรียบร้อย

มุ่งสู่สันติสุขที่ยั่งยืน หมายถึง ความมั่นคง ความสงบเรียบร้อยและสันติสุขที่ยั่งยืน มีองค์ประกอบดังนี้

๑) กองกำลังประจำถิ่น กองกำลังภาคประชาชนมีความเข้มแข็ง และมีขีดความสามารถในการรักษาความสงบเรียบร้อย โดยการวางระบบป้องกันภัยคุกคามในพื้นที่ด้วยการนำเทคโนโลยีสมัยใหม่มาใช้ในการทำงานแบบเชิงรุกเข้าถึงทุกพื้นที่ตลอด ๒๔ ชั่วโมง

๒) เครือข่ายชุมชนมีความเข้มแข็งและมีบทบาทความเป็นผู้นำในการแก้ไขปัญหาต่างๆ ในพื้นที่ (ผู้นำท้องถิ่น/ศาสนา/สตรี) สร้างความเข้าใจกับทุกฝ่าย ทุกภาคส่วน และมีเวทีให้ทุกฝ่ายได้แสดงความคิดเห็นพร้อมทั้งการบูรณาการความร่วมมือกับประเทศเพื่อนบ้าน ในการแก้ไขปัญหาาร่วมกันในทุกมิติ

๓) ประชาชนมีความปลอดภัย สงบสุข อยู่อย่างเข้าใจซึ่งกันและกัน มีความภาคภูมิใจในพื้นที่ และมีความเข้มแข็ง

๔) ปัญหาสังคมทางอาชญากรรม ยาเสพติด การก่อการร้ายลดลง โดยมีฐานจากการจัดการแบบมีส่วนร่วมจากทุกภาคส่วนที่เข้าใจ เข้าถึง และพัฒนา

๕) ภัยคุกคามต่อจังหวัดในทุกประเภทได้รับการจัดการให้ลดลงในทั่วทุกพื้นที่อย่างเป็นระบบมีประสิทธิภาพ และยั่งยืน

๖) ประชาชนมีหลักยึดและมีวิถีชีวิตบนฐานของหลักธรรมทางศาสนา และอยู่ร่วมกันบนความหลากหลายของประเพณี และวัฒนธรรม

๗) ความมีประสิทธิภาพในการบูรณาการภารกิจความมั่นคงในทุกระดับด้วยคุณภาพของบุคลากร และระบบงานที่ทันสมัย ได้รับการยอมรับและเชื่อมั่นไว้วางใจจากประชาชน

๒. พันธกิจ (Mission)

๑) พัฒนาและเสริมสร้างศักยภาพเศรษฐกิจ ภาคการเกษตร การค้า การลงทุน การบริการ การท่องเที่ยวและอุตสาหกรรมให้เข้มแข็งและยั่งยืนบนพื้นฐานเศรษฐกิจพอเพียงภายใต้กระแสโลกาภิวัตน์

๒) ยกระดับคุณภาพชีวิตของประชาชน ลดความเหลื่อมล้ำ เติมความเท่าเทียม และความเข้าใจในความแตกต่างภายใต้สังคมพหุวัฒนธรรม

๓) เสริมสร้างความมั่นคงของทรัพยากรธรรมชาติและสิ่งแวดล้อม ให้มีความอุดมสมบูรณ์ และเป็นหลักประกันในการพัฒนาของจังหวัดในทุกมิติ

๔) สร้างความเชื่อมั่นด้านความปลอดภัยในชีวิต ทรัพย์สินแก่ประชาชนและเจ้าหน้าที่ของรัฐที่ปฏิบัติงานในพื้นที่

๕) พัฒนาระบบบริหารจัดการภาครัฐ และบริการให้มีคุณภาพ ทันสมัย สู่ภาครัฐดิจิทัล และประสิทธิภาพตามหลักธรรมาภิบาล

๓. เป้าประสงค์รวม (Ultimate Goal)

๑) เศรษฐกิจเติบโตอย่างมีเสถียรภาพ มูลค่าผลิตภัณฑ์มวลรวมของจังหวัดนราธิวาส มีมูลค่าเพิ่มขึ้นเติบโตไม่น้อยกว่าร้อยละ ๒

๒) ประชาชนมีคุณภาพชีวิตที่ดีตามหลักปรัชญาของเศรษฐกิจพอเพียงมีความมั่นคงในชีวิต ปัญหาความยากจนครัวเรือนยากจนมีรายได้เฉลี่ยต่ำกว่าเกณฑ์ จปฐ. สามารถพึ่งตนเองได้เพิ่มขึ้นร้อยละ ๑.๕๑ ต่อปี

๔. ตัวชี้วัดความสำเร็จตามเป้าหมายการพัฒนาจังหวัด

- ๑) อัตราการขยายตัวมูลค่าผลิตภัณฑ์มวลรวมของจังหวัดนราธิวาสเพิ่มขึ้น ร้อยละ ๒.๘
- ๒) ร้อยละของการแก้ไขปัญหาเพื่อลดจำนวนครัวเรือนยากจนที่มีรายได้เฉลี่ยต่ำกว่าเกณฑ์ จปฐ. (เพิ่มขึ้นร้อยละ ๑.๕๑ ต่อปี)

๕. ประเด็นยุทธศาสตร์ (Strategic Issue)

๕.๑) ประเด็นยุทธศาสตร์ที่ ๑ : เสริมสร้างความมั่นคงทางเศรษฐกิจ ส่งเสริมการค้า การลงทุน และการค้าชายแดน (Strengthening for Economic Stability, Trading and Investment Promotion and Border Trading)

วัตถุประสงค์ (Strategic Objective)

- ๑) เพื่อส่งเสริมและพัฒนากองทุนเพื่อเพิ่มมูลค่าสินค้าด้านการเกษตร และสินค้าชุมชน
- ๒) เพื่อสร้างขีดความสามารถด้านการผลิต การตลาดและส่งเสริมผู้ประกอบการในจังหวัดพัฒนาสินค้าให้สอดคล้องกับความต้องการของตลาด แข่งขันได้ในระดับสากล และการเชื่อมโยงเครือข่ายทางการค้าสู่อาเซียน
- ๓) เพื่อพัฒนาและจัดการผลผลิตทางการเกษตร เชิงปริมาณ และคุณภาพในการรองรับการพัฒนาอุตสาหกรรม
- ๔) เพื่อสร้างโอกาสในการพัฒนาจังหวัด จากโมเดลเศรษฐกิจการพัฒนาของประเทศเพื่อขับเคลื่อนจังหวัดสู่เมืองแห่งการค้า ผู้ประกอบการค้าในทุกระดับของจังหวัดเข้มแข็ง และแข่งขันได้

เป้าประสงค์ (Goal) : การขยายตัวของภาคการเกษตร ภาคการเกษตร ภาคการท่องเที่ยว และภาคอุตสาหกรรม เติบโตอย่างต่อเนื่อง

๕.๒) ประเด็นยุทธศาสตร์ที่ ๒ : ลดความเหลื่อมล้ำ พัฒนาและเสริมสร้างคุณภาพชีวิตประชาชนบนพื้นฐานหลักปรัชญาของเศรษฐกิจพอเพียง (Inequality Reduce and Quality of Life on Sufficiency Economic Based)

วัตถุประสงค์ (Strategic Objective)

- ๑) เพื่อปรับเปลี่ยนให้ประชาชนจังหวัดนราธิวาส มีค่านิยมตามบรรทัดฐานที่ดีทางสังคมไทย มีทักษะในการดำรงชีวิตสำหรับโลกวรรณ ที่ ๒๑
- ๒) เพื่อส่งเสริมให้ประชาชนในทุกกลุ่มวัย ทั้งวัยเด็ก วัยเรียน วัยรุ่น วัยทำงาน วันสูงอายุ เห็นคุณค่าของการมีสุขภาพดี มีความรู้ทักษะ และขีดความสามารถในการจัดการตนเองทางสุขภาพได้เหมาะสม และมีสุขภาพที่ดีตลอดช่วงชีวิต
- ๓) เพื่อเสริมสร้างสถาบันทางสังคมของจังหวัดนราธิวาส ให้มีความเข้มแข็งเอื้อต่อการพัฒนาคน
- ๔) เพื่อขยายโอกาสทางเศรษฐกิจและสังคมให้แก่กลุ่มประชาชนที่มีรายได้ต่ำกว่าเกณฑ์ จปฐ. ประชาชนที่เป็นผู้ด้อยโอกาสทางสังคม ให้มีโอกาสนในการพัฒนาตนเองให้มั่นคงทางรายได้ และคุณภาพชีวิต
- ๕) เพื่อให้ประชาชนเข้าถึงบริการทางสังคมที่มีคุณภาพได้อย่างทั่วถึง และมีความสะดวก ทันสมัยมากขึ้นตามบริบทของพื้นที่ของจังหวัดนราธิวาส

๖) เพื่อสร้างความเข้มแข็งให้ชุมชน มั่นคง มั่งคั่ง และยั่งยืน ด้วยศาสตร์พระราชาและ ปรัชญาเศรษฐกิจพอเพียง

๗) เพื่อส่งเสริมคุณภาพทางการศึกษาของประชาชนจังหวัดนราธิวาสให้มีความเท่าเทียมและสูงขึ้น

เป้าประสงค์ (Goal) : คุณภาพชีวิตของประชาชนดีขึ้น มีความเข้มแข็งตามหลักปรัชญาเศรษฐกิจพอเพียง และลดความเหลื่อมล้ำทางสังคม

๕.๓) ประเด็นยุทธศาสตร์ที่ ๓ : จัดการทรัพยากรธรรมชาติให้มีความอุดมสมบูรณ์ ใช้ประโยชน์อย่างยั่งยืน และมีสิ่งแวดล้อมที่ดี(Natural Resource and Environment Management and Sustainability)

วัตถุประสงค์ (Strategic Objective)

๑) เพื่อเพิ่มความหลากหลายของระบบนิเวศในพื้นที่ป่าฮาลาบาลา และพื้นที่ทางทะเลของจังหวัด

๒) เพื่อเพิ่มขีดความสามารถของชุมชนทางด้านพลังงาน

๓) เพื่อจัดการปัญหาขยะในพื้นที่ชุมชนเมือง พื้นที่ด้านชายแดน และในชุมชน

๔) เพื่อลดปัญหาภัยพิบัติทางธรรมชาติของจังหวัดให้ลดลง

๕) เพื่อเพิ่มสัดส่วนการใช้พลังงานทดแทนและประสิทธิภาพการใช้พลังงาน

เป้าประสงค์ (Goal)

๑) ทรัพยากรธรรมชาติอุดมสมบูรณ์ มีพื้นที่ป่าเพิ่มขึ้น

๒) ชุมชนมีแหล่งพลังงานของตนเองเพิ่มมากขึ้น

๓) ปัญหาขยะน้ำเสีย มลพิษ ทางอากาศ ลดลงอย่างต่อเนื่อง

๔) ปัญหาภัยพิบัติ ทางธรรมชาติจากอุทกภัย ไฟป่า การกัดเซาะชายฝั่ง ดินถล่มในจังหวัดลดลง

๕) ประชาชนมีการใช้พลังงานทดแทนและใช้พลังงานอย่างมีประสิทธิภาพเพิ่มมากขึ้น

๕.๔) ประเด็นยุทธศาสตร์ที่ ๔ : เสริมสร้างสันติสุขและความมั่นคงภายในพื้นที่แบบมีส่วนร่วมอย่างเข้าใจ เข้าถึง และพัฒนา (Peaceful and Security on Integration Strengthening)

วัตถุประสงค์ (Strategic Objective)

๑) เพื่อเสริมสร้างและพัฒนาศักยภาพเครือข่ายภาคประชาชนในพื้นที่ให้มีความเข้มแข็งและสร้างความปลอดภัยในชีวิตและทรัพย์สินแก่ประชาชนในพื้นที่

๒) เพื่อเสริมสร้างความเข้าใจของคนในพื้นที่ภายใต้อัตลักษณ์พหุวัฒนธรรมของสังคมในการแก้ไขปัญหาความไม่สงบในจังหวัดชายแดนภาคใต้

๓) เพื่อสร้างความเชื่อมั่นในพื้นที่ด้านความปลอดภัยและมีการบูรณาการภารกิจในหน่วยงานต่างๆ ในพื้นที่

เป้าประสงค์ (Goal)

๑) ประชาชนมีความปลอดภัยในชีวิต ทรัพย์สิน และเชื่อมั่นในอำนาจรัฐ

๒) พื้นที่ปลอดภัยเพิ่มมากขึ้นอย่างต่อเนื่อง

๓) คดีอาชญากรรม ยาเสพติดลดลงอย่างต่อเนื่อง

แผนพัฒนาขององค์กรปกครองส่วนท้องถิ่นในเขตจังหวัดนราธิวาส

๑. วิสัยทัศน์ขององค์กรปกครองส่วนท้องถิ่นในเขตจังหวัดนราธิวาส

“ บริหารจัดการด้วยธรรมาภิบาล สืบสานวัฒนธรรม เสริมสร้างคุณภาพชีวิต ด้วยเศรษฐกิจก้าวหน้า นำพาสังคมสันติสุข สู่ประชาคมอาเซียน ”

๒. พันธกิจ

- ๒.๑ พัฒนาโครงสร้างพื้นฐาน สาธารณูปโภค สาธารณูปการ ระบบจราจร ผังตำบล และผังเมืองรวมจังหวัด
- ๒.๒ ส่งเสริมอาชีพ งานสวัสดิการสังคม การจัดการศึกษา การปฏิบัติงานของศูนย์ปฏิบัติการการต่อสู้ เพื่อเอาชนะยาเสพติด กีฬา นันทนาการ และการสาธารณสุข ตลอดจนการพัฒนาคุณภาพชีวิตเพื่อ รองรับการเข้าสู่ประชาคมอาเซียน
- ๒.๓ ส่งเสริมประชาธิปไตย การมีส่วนร่วมของประชาชน การป้องกันและบรรเทาสาธารณภัย และการรักษาความสงบเรียบร้อยในท้องถิ่น
- ๒.๔ ส่งเสริมการตลาด การค้า การลงทุน เมืองชายแดน การท่องเที่ยว เพื่อรองรับประชาคมอาเซียน ตลอดจนสนับสนุนผลิตภัณฑ์ชุมชน โครงการตามแนวพระราชดำริ และหลักเศรษฐกิจพอเพียง
- ๒.๕ อนุรักษ์ ป่าไม้ และสร้างจิตสำนึกในการอนุรักษ์ทรัพยากรธรรมชาติและสิ่งแวดล้อม สนับสนุนการ ปรับปรุงภูมิทัศน์ การกำจัดขยะ สิ่งปฏิกูล บำบัดน้ำเสีย และการใช้พลังงานทดแทน
- ๒.๖ อนุรักษ์ ป่าไม้ จารีตประเพณี ศิลปวัฒนธรรม โบราณวัตถุ โบราณสถาน ภูมิปัญญาท้องถิ่น ทำนุบำรุงศาสนา และพัฒนาคุณธรรมจริยธรรม
- ๒.๗ พัฒนาประสิทธิภาพการบริหารจัดการองค์กรตามหลักธรรมาภิบาล

๓. จุดมุ่งหมายเพื่อการพัฒนา

- ๓.๑ ระบบโครงสร้างพื้นฐาน สาธารณูปโภค สาธารณูปการ ระบบจราจร ผังเมือง ผังตำบล และผังจังหวัดได้มาตรฐาน
- ๓.๒ ประชาชนมีอาชีพ รายได้ ที่มั่นคงและยั่งยืน บริการด้านสวัสดิการสังคม กีฬา นันทนาการ การศึกษา และการสาธารณสุขอย่างทั่วถึง การปฏิบัติงานของศูนย์ปฏิบัติการการต่อสู้เพื่อเอาชนะ ยาเสพติด มีประสิทธิภาพ ตลอดจนทั้งประชาชนมีคุณภาพชีวิตที่ดีพร้อมเข้าสู่ประชาคมอาเซียน
- ๓.๓ ประชาชนมีส่วนร่วมตามระบอบประชาธิปไตย มีความปลอดภัยในชีวิตและทรัพย์สิน การปฏิบัติงานด้านการป้องกันและบรรเทาสาธารณภัยมีประสิทธิภาพ
- ๓.๔ ส่งเสริมการตลาด การค้า การลงทุน เมืองชายแดน การท่องเที่ยว ผลิตภัณฑ์ชุมชน ในท้องถิ่นอย่างมั่นคงและยั่งยืน สู่ประชาคมอาเซียน
- ๓.๕ มีระบบการจัดการขยะ น้ำเสีย สิ่งปฏิกูล ตลอดจนทั้งอนุรักษ์ทรัพยากรธรรมชาติและ การใช้พลังงานอย่างยั่งยืน

- ๓.๖ ทำนุบำรุงศาสนา อนุรักษ์โบราณสถาน โบราณวัตถุ ศิลปวัฒนธรรม และ
ภูมิปัญญาท้องถิ่น ให้คงอยู่สืบไป
- ๓.๗ การบริหารจัดการองค์กรมีประสิทธิภาพตามหลักธรรมาภิบาล

แผนพัฒนาขององค์กรปกครองส่วนท้องถิ่นในเขตจังหวัดนราธิวาส

ยุทธศาสตร์ที่ ๑ ด้านโครงสร้างพื้นฐาน

- ๑.๑ บุกเบิก สร้าง ปรับปรุง บำรุงรักษาทางคมนาคม สะพาน เขื่อน ระบบระบายน้ำ
- ๑.๒ สร้างและปรับปรุงแหล่งน้ำอุปโภค บริโภค
- ๑.๓ จัดทำผังเมืองรวมจังหวัด ผังเมืองและผังตำบล
- ๑.๔ พัฒนาและปรับปรุงระบบจราจร
- ๑.๕ จัดให้มีไฟฟ้าและระบบโทรคมนาคมอย่างทั่วถึง

ยุทธศาสตร์ที่ ๒ ด้านงานส่งเสริมคุณภาพชีวิต

- ๒.๑ ส่งเสริมและสนับสนุนการสร้างงานสร้างอาชีพแบบยั่งยืนให้กับประชาชนในท้องถิ่น
- ๒.๒ ส่งเสริมงานด้านสังคมสงเคราะห์และสวัสดิการชุมชนแก่ผู้ด้อยโอกาสทางสังคม
- ๒.๓ ส่งเสริมการศึกษาทั้งใน นอกระบบและตามอัธยาศัย โดยสนับสนุนให้ประชาชนมีส่วนร่วม
ในการจัดการศึกษา
- ๒.๔ ส่งเสริมศักยภาพศูนย์ปฏิบัติการต่อสู้เพื่อเอาชนะยาเสพติด
- ๒.๕ ส่งเสริมด้านการออกกำลังกาย การกีฬา และนันทนาการ
- ๒.๖ ส่งเสริมการป้องกัน รักษา ควบคุมโรค ตลอดจนการพัฒนาด้านการสาธารณสุข
- ๒.๗ ส่งเสริมสนับสนุนการพัฒนาคุณภาพชีวิตของประชาชนเพื่อรองรับการเข้าสู่ประชาคมอาเซียน

ยุทธศาสตร์ที่ ๓ ด้านการจัดระเบียบชุมชน/สังคม และการรักษาความสงบเรียบร้อย

- ๓.๑ ส่งเสริมให้ความรู้ ความเข้าใจ แก่ประชาชน เกี่ยวกับการเมืองการปกครองระบบ
ประชาธิปไตย
- ๓.๒ พัฒนาศักยภาพของท้องถิ่นในการป้องกันและบรรเทาสาธารณภัยตลอดจนการรักษาความ
สงบเรียบร้อยในท้องถิ่น
- ๓.๓ เสริมสร้างความเข้มแข็งของชุมชนให้มีส่วนร่วมในการรักษาความสงบเรียบร้อยในท้องถิ่น
- ๓.๔ ส่งเสริมให้ผู้นำศาสนาเข้ามามีบทบาทเพื่อเพิ่มศักยภาพในการแก้ปัญหาความมั่นคง

ยุทธศาสตร์ที่ ๔ ด้านการวางแผน การส่งเสริมการลงทุนพาณิชย์กรรม และการท่องเที่ยว

- ๔.๑ ส่งเสริมการตลาด การค้า การลงทุนในท้องถิ่น และเมืองชายแดน เพื่อรองรับประชาคม
อาเซียน
- ๔.๒ ส่งเสริมระบบเศรษฐกิจชุมชน และผลิตภัณฑ์ในท้องถิ่น
- ๔.๓ ส่งเสริมให้ประชาชนยึดหลักเศรษฐกิจพอเพียง
- ๔.๔ พัฒนาส่งเสริมการท่องเที่ยวและแหล่งท่องเที่ยวเชิงอนุรักษ์ เพื่อรองรับประชาคมอาเซียน
- ๔.๕ ส่งเสริมโครงการตามแนวพระราชดำริ

ยุทธศาสตร์ที่ ๕ ด้านการบริหารจัดการและการอนุรักษ์ทรัพยากรธรรมชาติและสิ่งแวดล้อม

- ๕.๑ อนุรักษ์และฟื้นฟูทรัพยากรธรรมชาติและสิ่งแวดล้อม
- ๕.๒ ส่งเสริม สนับสนุนให้ประชาชนในชุมชนมีจิตสำนึกในการร่วมกันอนุรักษ์ทรัพยากรธรรมชาติและสิ่งแวดล้อม
- ๕.๓ ปรับปรุงภูมิทัศน์ในชุมชนและเมือง
- ๕.๔ จัดทำระบบกำจัดขยะและสิ่งปฏิกูลตลอดจนระบบบำบัดน้ำเสีย
- ๕.๕ ส่งเสริมและสนับสนุนการใช้พลังงานทดแทน

ยุทธศาสตร์ที่ ๖ ด้านศิลปะ วัฒนธรรม จารีตประเพณีและภูมิปัญญาท้องถิ่น

- ๖.๑ ส่งเสริมการอนุรักษ์ ฟื้นฟู สืบทอดจารีตประเพณี ศิลปวัฒนธรรม
- ๖.๒ ส่งเสริมและสนับสนุนภูมิปัญญาท้องถิ่น และปราชญ์บุคคล
- ๖.๓ เสริมสร้างและทำนุบำรุงศาสนา ตลอดจนศิลปวัฒนธรรมท้องถิ่น
- ๖.๔ ส่งเสริมและสนับสนุนการอนุรักษ์โบราณวัตถุและโบราณสถานในท้องถิ่น
- ๖.๕ ส่งเสริมสนับสนุนการพัฒนาคุณธรรม จริยธรรม ของเด็ก เยาวชนและประชาชน

ยุทธศาสตร์ที่ ๗ ด้านการบริหารจัดการตามหลักธรรมาภิบาล

- ๗.๑ พัฒนาความรู้ความสามารถและคุณธรรมจริยธรรมแก่บุคลากรในองค์กร
- ๗.๒ พัฒนาปรับปรุงจัดหาเครื่องมือ เครื่องใช้ ตลอดจนสถานที่ในการปฏิบัติงาน
- ๗.๓ พัฒนาปรับปรุงระบบบริหารจัดการองค์กรตามหลักธรรมาภิบาล
- ๗.๔ ปรับปรุงและสร้างระบบการให้บริการที่ทันสมัย รวดเร็ว และมีประสิทธิภาพ
- ๗.๕ ส่งเสริมและสร้างทัศนคติที่ดีต่อการปฏิบัติงานเพื่อการบริการประชาชน
- ๗.๖ พัฒนาส่งเสริมระบบการประชาสัมพันธ์และเผยแพร่การดำเนินงานขององค์กร เพื่อรองรับประชาคมอาเซียน

๒. แผนพัฒนาองค์กรปกครองส่วนท้องถิ่น

๒.๑ วิสัยทัศน์ในการพัฒนาตำบลกะลุวอ (Vision)

“ตำบลนำอยู่ เศรษฐกิจพอเพียง ชุมชนเข้มแข็ง แหล่งท่องเที่ยวประทับใจ เทคโนโลยีทันสมัย ร่มเย็นใต้พระบารมี”

๒.๒ ยุทธศาสตร์ขององค์การบริหารส่วนตำบลกะลุวอ

- ยุทธศาสตร์ที่ ๑ ด้านโครงสร้างพื้นฐาน
- ยุทธศาสตร์ที่ ๒ ด้านงานส่งเสริมคุณภาพชีวิต
- ยุทธศาสตร์ที่ ๓ ด้านการจัดระเบียบชุมชน/สังคม และการรักษาความสงบเรียบร้อย
- ยุทธศาสตร์ที่ ๔ ด้านการวางแผน การส่งเสริมการลงทุนพาณิชย์ยกรรม และการท่องเที่ยว
- ยุทธศาสตร์ที่ ๕ ด้านการบริหารจัดการและการอนุรักษ์ทรัพยากรธรรมชาติและสิ่งแวดล้อม
- ยุทธศาสตร์ที่ ๖ ด้านศิลปะ วัฒนธรรม จารีตประเพณีและภูมิปัญญาท้องถิ่น
- ยุทธศาสตร์ที่ ๗ ด้านการบริหารจัดการตามหลักธรรมาภิบาล

๒.๓ เป้าประสงค์

ตำบลกะลุวอ มุ่งหวังอย่างยิ่งที่จะพัฒนาท้องถิ่นให้เจริญก้าวหน้า ซึ่งจะส่งผลทำให้ประชาชนมีความเห็นอยู่ที่ดีและสะดวกสบายมากยิ่งขึ้น จึงได้กำหนดเป้าประสงค์เพื่อให้สามารถดำเนินการจัดกิจกรรมต่างๆ บรรลุตามพันธกิจและวิสัยทัศน์ที่กำหนด ดังนี้

๑.ระบบการคมนาคมขนส่ง มีประสิทธิภาพ ได้มาตรฐาน รวมทั้งสาธารณูปการ ให้ความสำคัญเพียงพอต่อความต้องการของประชาชน

๒.พัฒนาคุณภาพชีวิต งานด้านสังคมสงเคราะห์และสวัสดิการชุมชน การศึกษา กีฬานันทนาการ ยาเสพติดและสาธารณสุข

๓.ชุมชนเข้มแข็ง ผู้นำมีส่วนร่วม มีความปลอดภัยในชีวิตและทรัพย์สิน

๔.ชุมชนพัฒนาตนเอง ยึดหลักปรัชญาเศรษฐกิจพอเพียง เดินตามแนวพระราชดำริ

๕.ทรัพยากรธรรมชาติและสิ่งแวดล้อมได้รับการดูแลรักษา ประชาชนมีส่วนร่วมในการอนุรักษ์และฟื้นฟู

๖.การอนุรักษ์ขนบธรรมเนียมประเพณีและภูมิปัญญาท้องถิ่น โดยประชาชนมีส่วนร่วม

๗.การบริหารงานและการปฏิบัติงานของ อบต.มีประสิทธิภาพ ส่งเสริมกระบวนการมีส่วนร่วม นำหลักธรรมาภิบาล มาปรับใช้ในการปฏิบัติงานให้เกิดผลสัมฤทธิ์

๒.๔ ตัวชี้วัด

๑. จำนวนของสาธารณูปโภคที่มีมาตรฐานเพิ่มขึ้น

๒. จำนวนประชาชนที่ได้รับการดูแลคุณภาพชีวิตที่ดีขึ้น

๓. ประชาชนผู้ประสบสาธารณภัยมีความพึงพอใจในการแก้ไขปัญหาความเดือดร้อน

๔. ประชาชนในท้องถิ่นมีรายได้เพิ่มขึ้น และพึ่งตนเองได้มากขึ้น

๕. การมีส่วนร่วมในการดูแล รักษาทรัพยากรธรรมชาติและสิ่งแวดล้อมเพิ่มมากขึ้น

๖. ประชาชน มีความรู้และเข้ามามีส่วนร่วมในการสนับสนุนศิลปะ วัฒนธรรม จารีตประเพณี และภูมิปัญญาท้องถิ่น

๗. ผลการปฏิบัติงานที่มีประสิทธิภาพเพิ่มขึ้นและร้อยละของระดับความพึงพอใจของผู้รับบริการ

๒.๕ ค่าเป้าหมาย

๑.เส้นทางการคมนาคมและระบบระบายน้ำที่ได้มาตรฐานและทั่วถึงร้อยละ ๘๐

๒.ครัวเรือนมีอาชีพและรายได้เพียงพอต่อการดำรงชีพ ร้อยละ๘๐ ของจำนวนครัวเรือนพื้นที่

๓.มีความปลอดภัยเพิ่มขึ้นร้อยละ ๑๐

๔.ประชาชนยึดหลักปรัชญาเศรษฐกิจพอเพียง เพิ่มขึ้นร้อยละ๕

๕.ประชาชนมีส่วนร่วมในการอนุรักษ์ ฟื้นฟูทรัพยากรธรรมชาติและสิ่งแวดล้อมเพิ่มขึ้นร้อยละ ๕

๖.ประชาชนเข้าร่วมการอนุรักษ์ขนบธรรมเนียมประเพณีและภูมิปัญญาท้องถิ่นร้อยละ ๓๐

๗.การมีส่วนร่วมเพิ่มขึ้นร้อยละ ๑๐

๒.๖ กลยุทธ์ในแต่ละยุทธศาสตร์เพื่อการพัฒนา

ยุทธศาสตร์ที่ ๑ ด้านโครงสร้างพื้นฐาน มีกลยุทธ์ดังนี้

- ๑.๑ ก่อสร้าง บุกเบิก ปรับปรุง บำรุงรักษาทางคมนาคม สะพาน เขื่อน ระบบระบายน้ำ
- ๑.๒ ก่อสร้างปรับปรุงแหล่งน้ำอุปโภค บริโภค
- ๑.๓ จัดทำผังเมืองรวมจังหวัด ผังเมืองและผังตำบล
- ๑.๔ พัฒนาและปรับปรุงระบบจราจร
- ๑.๕ จัดให้มีไฟฟ้าและระบบโทรคมนาคมอย่างทั่วถึง

ยุทธศาสตร์ที่ ๒ ด้านงานส่งเสริมคุณภาพชีวิต มีกลยุทธ์ดังนี้

- ๒.๑ ส่งเสริมและสนับสนุนการสร้างงานสร้างอาชีพแบบยั่งยืนให้กับประชาชนในท้องถิ่น
- ๒.๒ ส่งเสริมงานด้านสังคมสงเคราะห์และสวัสดิการชุมชนแก่ผู้ด้อยโอกาสทางสังคม
- ๒.๓ ส่งเสริมการศึกษาทั้งในและนอกระบบและตามอัธยาศัย โดยสนับสนุนให้ประชาชนมีส่วนร่วมในการจัดการศึกษา
- ๒.๔ ส่งเสริมศักยภาพศูนย์ปฏิบัติการต่อสู้เพื่อเอาชนะยาเสพติด
- ๒.๕ ส่งเสริมด้านการออกกำลังกาย การกีฬา และนันทนาการ
- ๒.๖ ส่งเสริมการป้องกัน รักษา ควบคุมโรค ตลอดจนการพัฒนาด้านการสาธารณสุข
- ๒.๗ ส่งเสริมสนับสนุนการพัฒนาคุณภาพชีวิตของประชาชนเพื่อรองรับการเข้าสู่ประชาคมอาเซียน

ยุทธศาสตร์ที่ ๓ ด้านการจัดระเบียบชุมชน/สังคม และการรักษาความสงบเรียบร้อย มีกลยุทธ์ดังนี้

- ๓.๑ ส่งเสริมให้ความรู้ ความเข้าใจ แก่ประชาชน เกี่ยวกับการเมืองการปกครองระบบประชาธิปไตย
- ๓.๒ พัฒนาศักยภาพของท้องถิ่นในการป้องกันและบรรเทาสาธารณภัยตลอดถึงการรักษาความสงบเรียบร้อยในท้องถิ่น
- ๓.๓ เสริมสร้างความเข้มแข็งของชุมชนให้มีส่วนร่วมในการรักษาความสงบเรียบร้อยในตำบล

ยุทธศาสตร์ที่ ๔ ด้านการวางแผน การส่งเสริมการลงทุนพาณิชย์กรรม และการท่องเที่ยว มีกลยุทธ์ดังนี้

- ๔.๑ ส่งเสริมการตลาด การค้า การลงทุนในท้องถิ่น และเมืองชายแดน เพื่อรองรับประชาคมอาเซียน
- ๔.๒ ส่งเสริมระบบเศรษฐกิจชุมชนและผลิตภัณฑ์ในท้องถิ่น
- ๔.๓ ส่งเสริมให้ประชาชนยึดหลักเศรษฐกิจพอเพียง
- ๔.๔ พัฒนาส่งเสริมการท่องเที่ยวและแหล่งท่องเที่ยวเชิงอนุรักษ์ เพื่อรองรับประชาคมอาเซียน
- ๔.๕ ส่งเสริมโครงการตามแนวพระราชดำริ

ยุทธศาสตร์ที่ ๕ ด้านการบริหารจัดการและการอนุรักษ์ทรัพยากรธรรมชาติและสิ่งแวดล้อม มีกลยุทธ์ดังนี้

- ๕.๑ อนุรักษ์และฟื้นฟูทรัพยากรธรรมชาติและสิ่งแวดล้อม
- ๕.๒ ส่งเสริม สนับสนุนให้ประชาชนในชุมชนมีจิตสำนึกในการร่วมกันอนุรักษ์ทรัพยากรธรรมชาติและสิ่งแวดล้อม
- ๕.๓ ปรับปรุงภูมิทัศน์ในชุมชนและเมือง
- ๕.๔ จัดทำระบบกำจัดขยะและสิ่งปฏิกูลตลอดจนระบบบำบัดน้ำเสีย
- ๕.๕ ส่งเสริมและสนับสนุนการใช้พลังงานทดแทน

ยุทธศาสตร์ที่ ๖ ด้านศิลปะ วัฒนธรรม จารีตประเพณีและภูมิปัญญาท้องถิ่น มีกลยุทธ์ดังนี้

- ๖.๑ ส่งเสริมการอนุรักษ์ ฟื้นฟู สืบทอดจารีตประเพณี ศิลปวัฒนธรรม
- ๖.๒ ส่งเสริมและสนับสนุนภูมิปัญญาท้องถิ่น และปราชญ์บุคคล

- ๖.๓ เสริมสร้างทำนุบำรุงศาสนา ตลอดจนศิลปวัฒนธรรมท้องถิ่น
- ๖.๔ ส่งเสริมและสนับสนุนการอนุรักษ์โบราณวัตถุและโบราณสถานในท้องถิ่น
- ๖.๕ ส่งเสริมสนับสนุนการพัฒนาคุณธรรม จริยธรรม ของเด็ก เยาวชนและประชาชน

ยุทธศาสตร์ที่ ๗ ด้านการบริหารจัดการตามหลักธรรมาภิบาล มีกลยุทธ์ดังนี้

- ๗.๑ พัฒนาความรู้ความสามารถและคุณธรรมจริยธรรมแก่บุคลากรในองค์กร
- ๗.๒ พัฒนาปรับปรุงจัดหาเครื่องมือ เครื่องใช้ ตลอดจนถึงสถานที่ในการปฏิบัติงาน
- ๗.๓ พัฒนาปรับปรุงระบบบริหารจัดการองค์กรตามหลักธรรมาภิบาล
- ๗.๔ ปรับปรุงและสร้างระบบการให้บริการที่ทันสมัย รวดเร็ว และมีประสิทธิภาพ
- ๗.๕ ส่งเสริมและสร้างทัศนคติที่ดีต่อการปฏิบัติงานเพื่อการบริการประชาชน
- ๗.๖ พัฒนาส่งเสริมระบบการประชาสัมพันธ์และเผยแพร่การดำเนินงานขององค์กร เพื่อรองรับประชาคมอาเซียน

๒.๗ จุดยืนทางยุทธศาสตร์

องค์การบริหารส่วนตำบลกะลุวอ ให้ความสำคัญต่อการดำเนินการแก้ไขปัญหาความเดือดร้อน และการพัฒนาคุณภาพชีวิตของประชาชนในพื้นที่ตำบลกะลุวอ โดยเฉพาะการพัฒนาด้านโครงสร้างพื้นฐาน ซึ่งถือเป็นภารกิจหลักขององค์กรปกครองส่วนท้องถิ่น ตลอดจนการพัฒนาทางการศึกษา ซึ่งเป็นรากฐานสำคัญต่อการพัฒนาคน พัฒนาประเทศ ให้มีคุณภาพและการพัฒนาที่ยั่งยืน ควบคู่กับการพัฒนาด้านสังคม เศรษฐกิจ สภาพแวดล้อมต่างๆ ที่เกี่ยวข้องโดยตรงกับชีวิตความเป็นอยู่ของประชาชน โดยยึดหลักการมีส่วนร่วม ความสอดคล้องกับนโยบายรัฐบาล และแผนพัฒนาระดับต่างๆ รวมถึงการพิจารณาวิเคราะห์สภาพปัญหา ความต้องการของประชาชน และความพึงพอใจของประชาชนที่มีต่อการพัฒนา องค์การบริหารส่วนตำบลกะลุวอ จึงกำหนดจุดยืนทางยุทธศาสตร์การพัฒนาไว้ ๕ ประเด็นยุทธศาสตร์ ดังนี้

- ๑. พัฒนาชุมชนให้น่าอยู่มีความปลอดภัย โดยได้รับบริการสาธารณะด้านโครงสร้างพื้นฐานที่จำเป็นเพื่อความสะดวก รวดเร็ว และรองรับการขยายตัวของชุมชนและเศรษฐกิจ
- ๒. พัฒนาระบบการศึกษา ส่งเสริมและสนับสนุนกิจกรรมสำคัญทางศาสนา อนุรักษ์ศิลปวัฒนธรรมท้องถิ่นให้คงอยู่สืบไป
- ๓. ส่งเสริมและพัฒนาศักยภาพคนและความเข้มแข็งของชุมชนในการพึ่งตนเองตามหลักปรัชญาของเศรษฐกิจพอเพียง
- ๔. กำจัดขยะมูลฝอยสิ่งปฏิกูลและมลภาวะสิ่งแวดล้อมในท้องถิ่นอย่างมีระบบและความยั่งยืน
- ๕. การบริหารจัดการภาครัฐที่ดีและมีส่วนร่วมจากทุกภาคส่วน

๒.๘ ความเชื่อมโยงของยุทธศาสตร์ในภาพรวม

ความเชื่อมโยงของยุทธศาสตร์การพัฒนาจังหวัดกับยุทธศาสตร์การพัฒนาขององค์การบริหารส่วนตำบลกะลุวอ

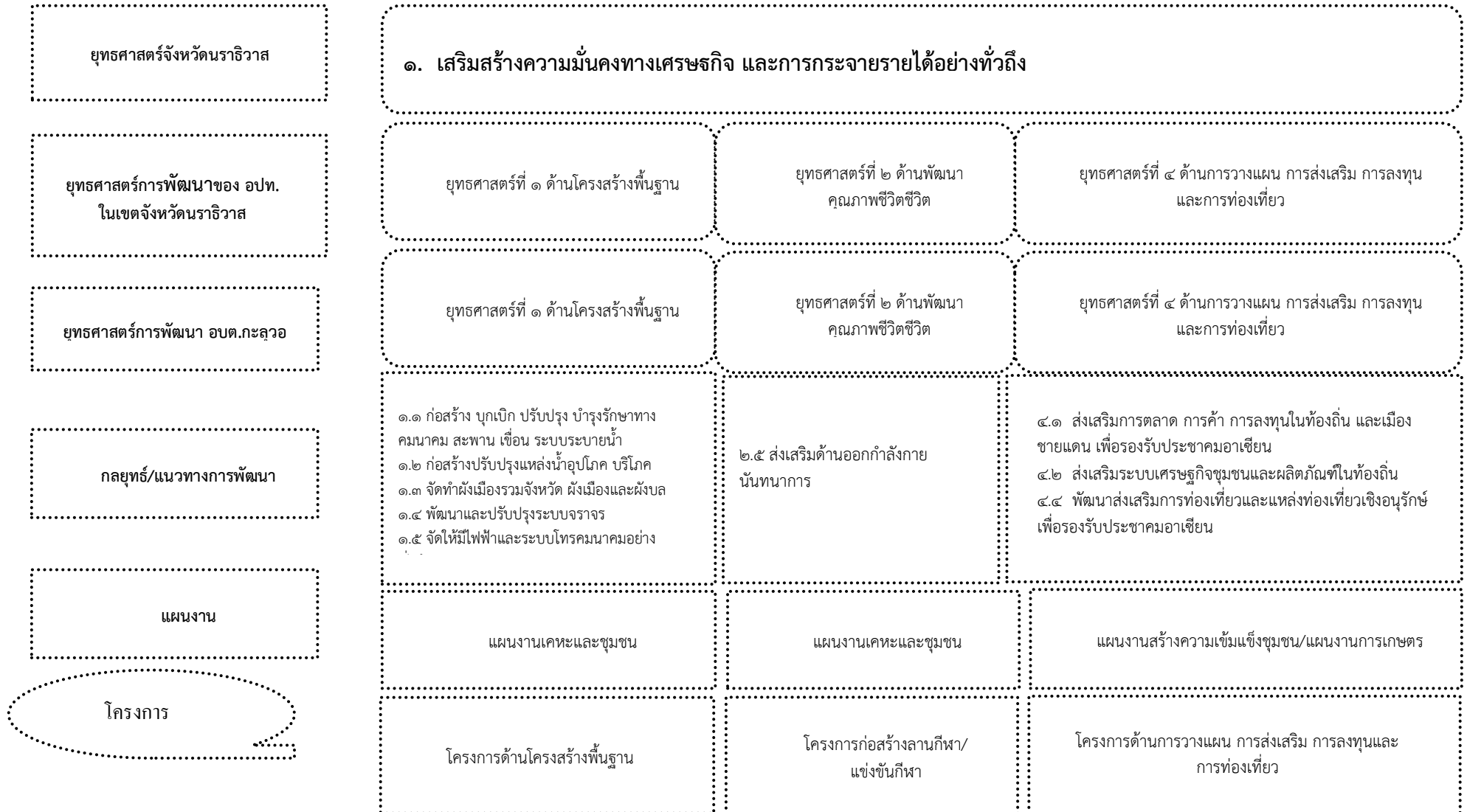

ยุทธศาสตร์จังหวัด

ยุทธศาสตร์การพัฒนาของ
อปท.ในเขตจังหวัดนครราชสีมา

ยุทธศาสตร์การพัฒนา
อบต.กะลุวอ

กลยุทธ์/แนวทางการ

แผนงาน

ผลผลิต/

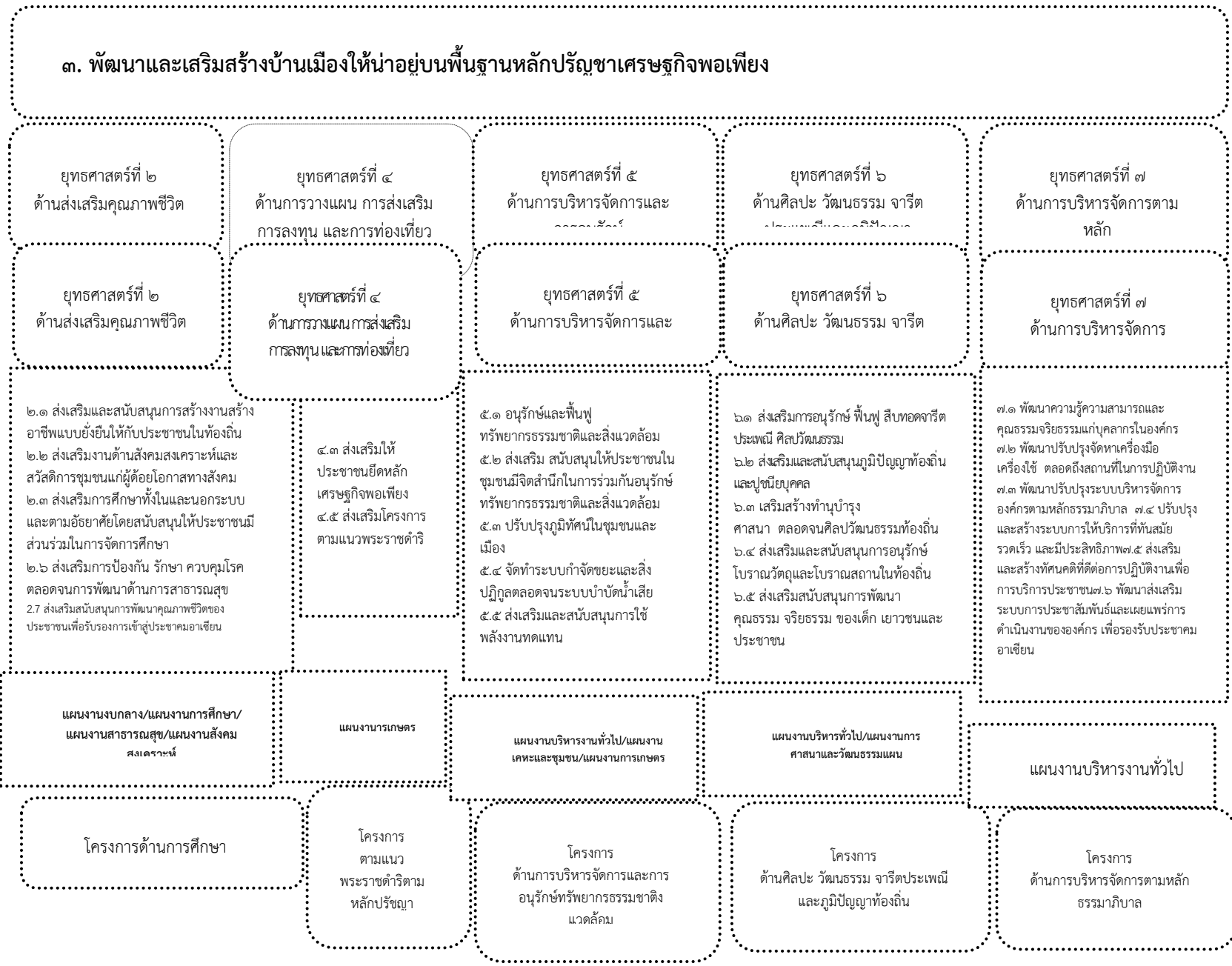

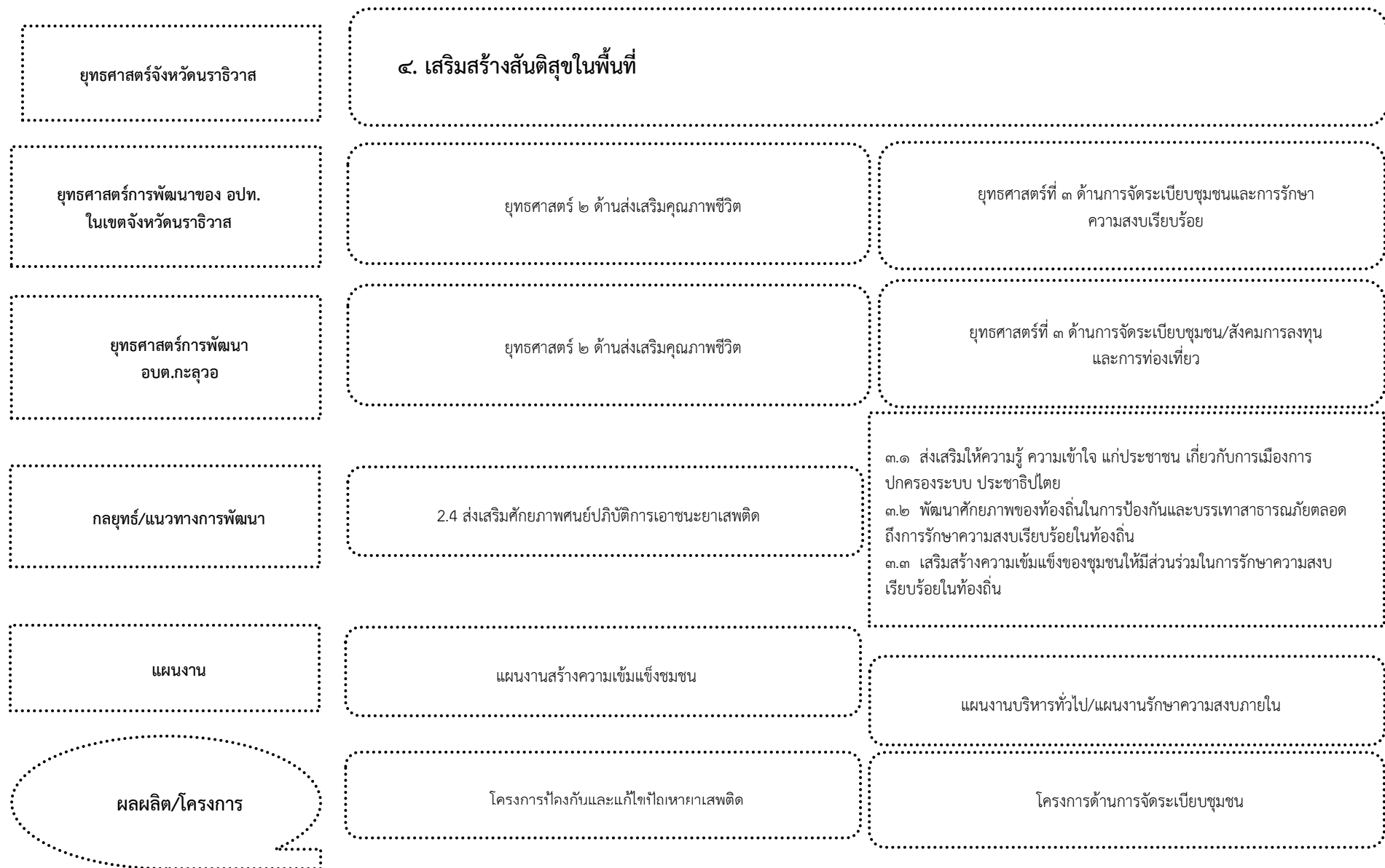

๓. การวิเคราะห์เพื่อพัฒนาท้องถิ่น

๓.๑ การวิเคราะห์กรอบการจัดทำยุทธศาสตร์ขององค์กรปกครองส่วนท้องถิ่น

เพื่อให้ทราบถึงสภาพการณ์แวดล้อมของการพัฒนาและศักยภาพในการพัฒนาท้องถิ่นในภาพรวมของตำบลกะลุวอ องค์กรปกครองส่วนท้องถิ่น จึงได้วิเคราะห์สภาพการณ์เกี่ยวกับการพัฒนาต่างๆ โดยใช้เทคนิค SWOT Analysis เพื่อวิเคราะห์หาจุดแข็ง จุดอ่อน โอกาส และอุปสรรคที่จะนำไปสู่การพัฒนาตามผลการวิเคราะห์ ดังนี้

๑. จุดแข็ง (S=Strength)

- ๑.ผู้บริหารท้องถิ่นมีวิสัยทัศน์ไกล
- ๒.มีบุคลากรที่มีความรู้ ความสามารถในการปฏิบัติงาน
- ๓.น้อมนำแนวคิดปรัชญาเศรษฐกิจพอเพียงมาพัฒนาและแก้ไขปัญหาความยากจนและสร้างภูมิคุ้มกันให้กับประชาชน
- ๔.มีทรัพยากรธรรมชาติอุดมสมบูรณ์เหมาะแก่การเพาะปลูก
- ๕.เส้นทางคมนาคมที่สะดวก

๒. จุดอ่อน (W=weakness)

- ๑.ปัญหาความไม่สงบเรียบร้อยในพื้นที่
- ๒.การแพร่ระบาดของยาเสพติดในพื้นที่
๓. ประชาชนบางส่วนขาดความร่วมมือในการเข้าร่วมโครงการ/กิจกรรมขององค์การบริหารส่วนตำบล
- ๔.การบริหารงานบุคคลขาดระบบคุณธรรม ไม่เอื้อต่อการสร้างขวัญกำลังใจแก่บุคลากร
- ๕.เส้นทางการคมนาคมมีไม่เพียงพอ

๓. โอกาส (O=opportunity)

- ๑.การเข้าสู่ประชาคมอาเซียน ส่งผลให้ท้องถิ่นต้องเตรียมความพร้อมและปรับตัวเพื่อรองรับภารกิจด้านเศรษฐกิจและสังคม
- ๒.ได้รับการสนับสนุนในด้านงบประมาณ จากหน่วยงานที่เกี่ยวข้องและหน่วยงานอื่นๆ
- ๓.เด็กและเยาวชนได้รับการสนับสนุนให้มีโอกาสเข้ารับการศึกษาต่อในระดับที่สูงขึ้น
- ๔.หน่วยงานที่เกี่ยวข้อง ให้การส่งเสริมสนับสนุนในการส่งเสริมอาชีพให้แก่ประชาชน

๔. อุปสรรค (T=threat)

- ๑.การเปลี่ยนแปลงของสภาพแวดล้อม ภูมิอากาศและความรุนแรงของภัยพิบัติต่างๆ
- ๒.ประเทศไทยก้าวสู่สังคมผู้สูงอายุ จากการมีโครงสร้างประชากรวันสูงอายุเพิ่มขึ้น วัยเด็กและวัยแรงงานลดลง
- ๓.ปัญหาความไม่สงบในพื้นที่ ซึ่งเป็นพื้นที่เสี่ยงภัย
- ๔.ราคาผลผลิตทางการเกษตรตกต่ำ
- ๕.ค่าครองชีพที่สูงขึ้นทำให้มีรายได้ไม่เพียงพอกับรายจ่าย

๓.๒ การประเมินสถานการณ์สภาพแวดล้อมภายนอกที่เกี่ยวข้อง

ในการจัดทำแผนพัฒนาท้องถิ่นขององค์การบริหารส่วนตำบลนั้น ได้ทำการประเมินสถานการณ์สภาพแวดล้อมภายนอกที่เกี่ยวข้อง ซึ่งมีรายละเอียดดังนี้

๑. ประชาชนไม่สามารถรวมกลุ่มกันเพื่อดำเนินการด้านเศรษฐกิจของชุมชนในรูปของกลุ่มอาชีพอย่างเข้มแข็งและขาดแหล่งเงินลงทุนในการทำกิจการและประกอบอาชีพ

๒. ราคาพืชผลการเกษตรตกต่ำ จำหน่ายไม่ได้ราคา

๓. การศึกษาสื่อการเรียนการสอนยังไม่พอเพียง เด็กนักเรียนไม่ได้รับการศึกษาต่อในระดับที่สูงกว่าชั้นพื้นฐาน และขาดงบประมาณในการศึกษา ครอบครัวยากจน

๔. ประชาชนไม่ค่อยให้ความสำคัญกับการมีส่วนร่วมในการแสดงความคิดเห็น

๕. แหล่งน้ำในการเกษตรไม่พอเพียงในช่วงฤดูแล้งและน้ำสำหรับอุปโภค-บริโภคไม่เพียงพอและยังไม่ได้มาตรฐาน

๖. ไฟฟ้าถนนสาธารณะไม่ทั่วถึง

๗. ไฟฟ้าถนนบางจุดชำรุดเสียหาย และติดตั้งไม่ทั่วถึง

๘. โรคไข้เลือดออกยังไม่หมดไปในพื้นที่

๙. สถานศึกษาขาดแคลนสื่อการเรียนการสอน และอุปกรณ์กีฬา

๑๐. ปัญหาเสพติดยังแพร่ระบาดในตำบล

๑๑. เด็กเยาวชน และประชาชนขาดสถานที่ในการออกกำลังกายและพักผ่อนหย่อนใจ เด็กเยาวชน และประชาชนมีสุขภาพไม่สมบูรณ์แข็งแรง

๑๒. สถานที่สาธารณะ เช่น ถนน คู คลอง บางแห่งไม่สะอาดสวยงาม มีขยะและสิ่งปฏิกูล

๑๓. เด็กเยาวชน และประชาชนขาดแหล่งเรียนรู้ และแหล่งสืบค้นข้อมูลข่าวสารอย่างเพียงพอ และเยาวชนบางกลุ่มประพฤติตนไม่เหมาะสม และใช้เวลาว่างไม่เป็นประโยชน์

๑๔. ประชาชนทราบข้อมูลข่าวสารของ อบต. ไม่ทั่วถึง

๑๕. ประชาชนไม่มีความปลอดภัยในชีวิตและทรัพย์สิน เนื่องจากสถานการณ์ความไม่สงบ

๑๖. ถนนบางส่วนยังชำรุดเสียหาย ประชาชนสัญจรไปมาไม่สะดวก

๑๗. ช่วงฤดูฝน มีน้ำท่วมขังในบางพื้นที่

๑๘. ปัญหาเรื่องการบริหารจัดการขยะในชุมชน

๑๙. ประชาชนขาดจิตสำนึกในการการอนุรักษ์ทรัพยากรธรรมชาติและสิ่งแวดล้อม

๒๐. ศิลปะ วัฒนธรรม จารีต ประเพณีถูกสังคัมสมัยใหม่ค่อยๆเปลี่ยนแปลงไปและไม่ค่อยมีผู้สืบทอดภูมิปัญญาท้องถิ่น

๓.๓ ความเชื่อมโยงยุทธศาสตร์การพัฒนาจังหวัดกับยุทธศาสตร์การพัฒนาขององค์กรปกครองส่วนท้องถิ่น

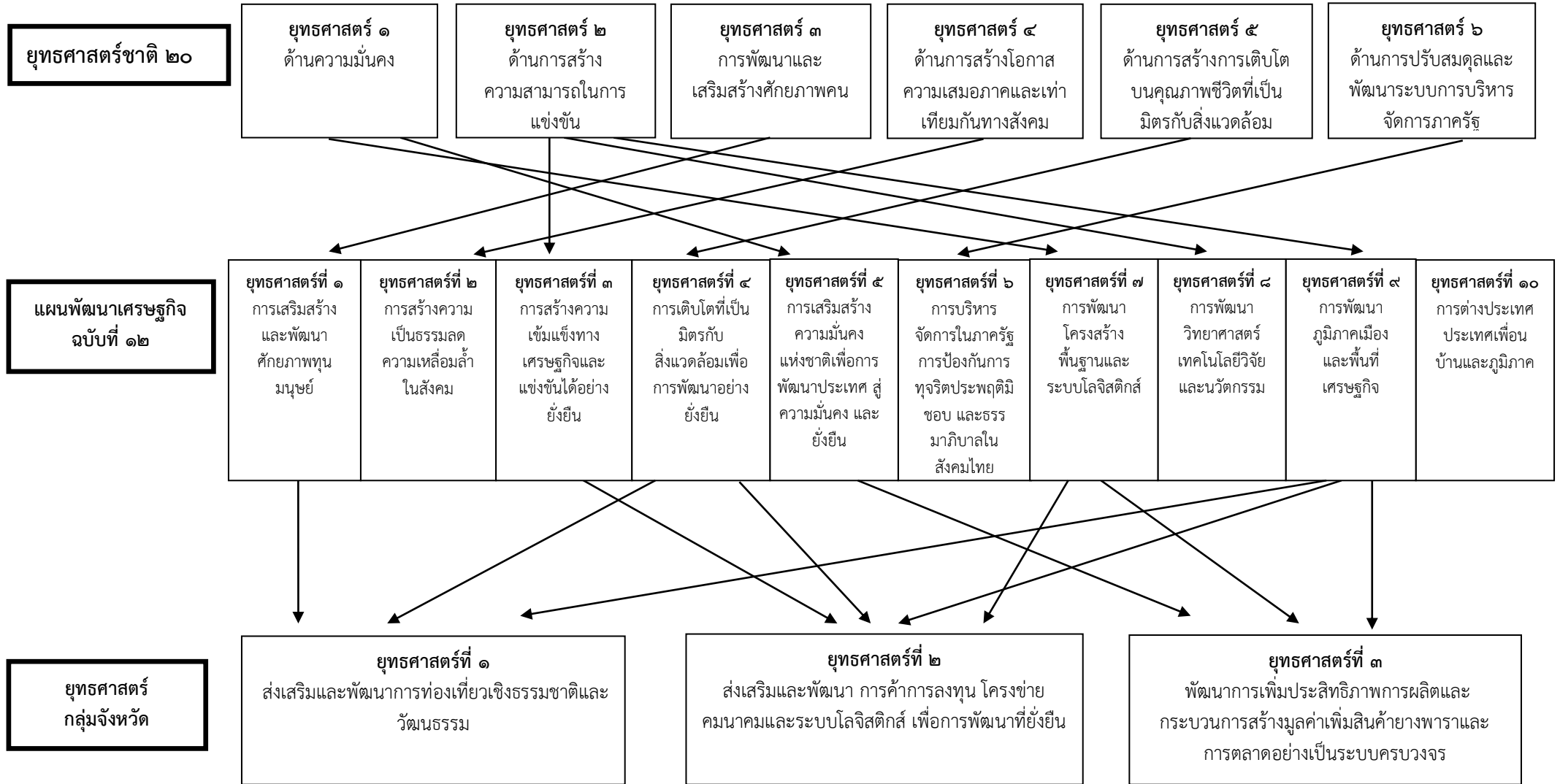

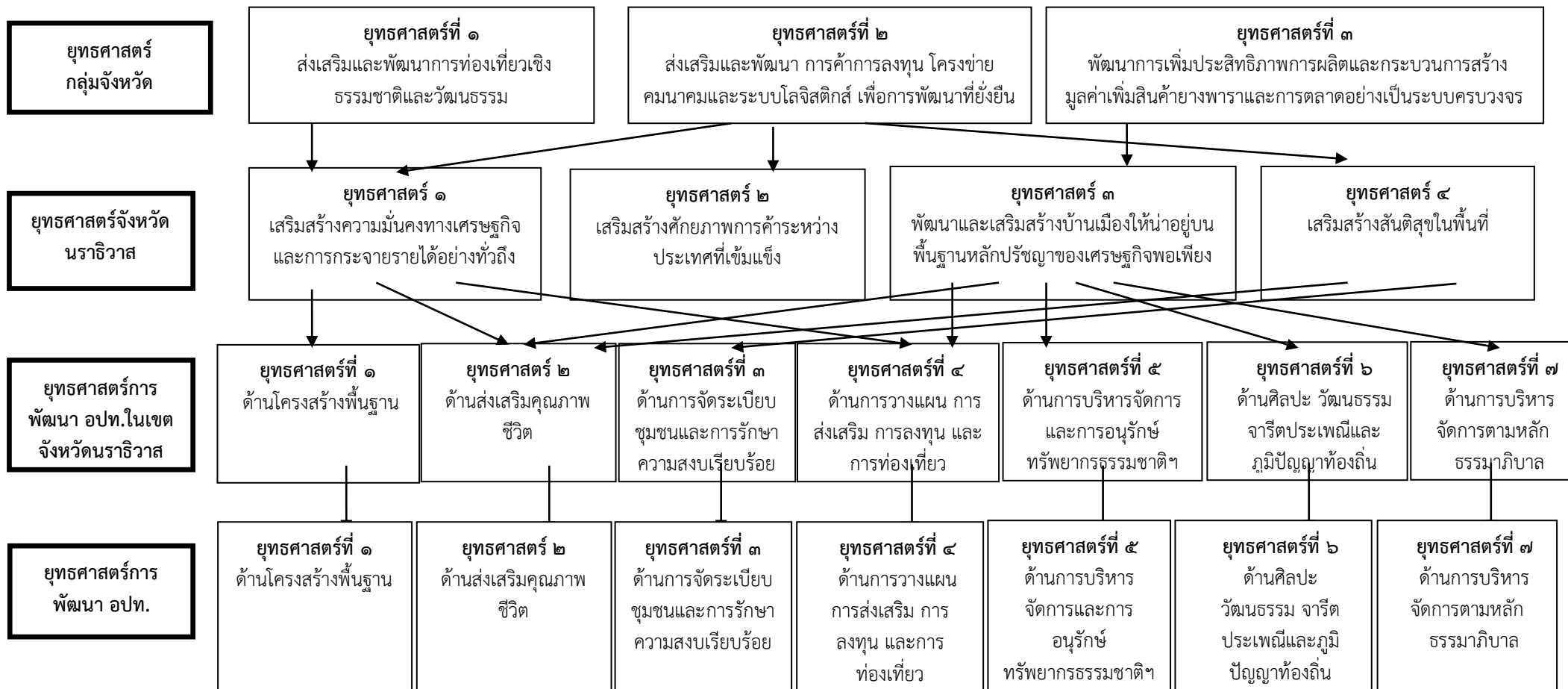

ยุทธศาสตร์การ
พัฒนา อปท.

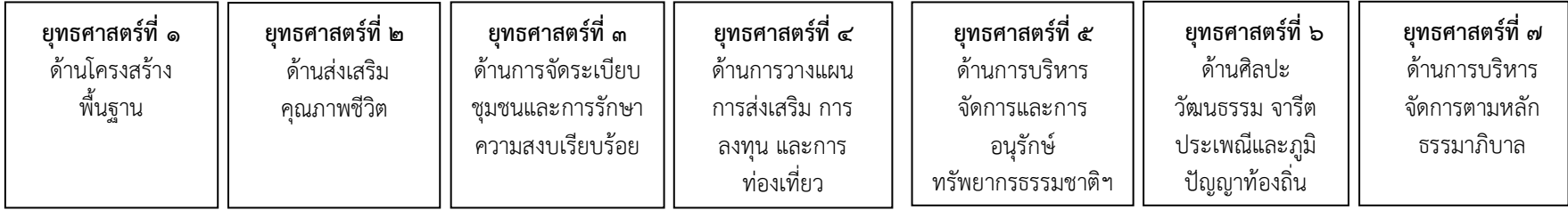

เป้าประสงค์

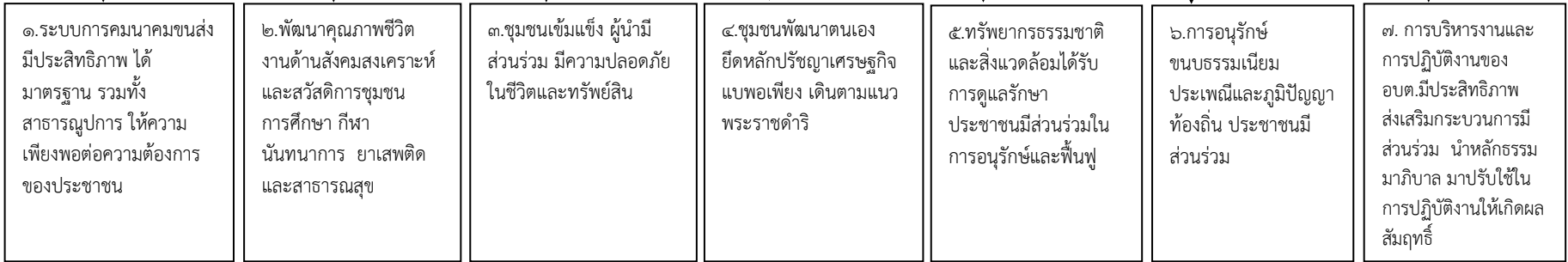

กลยุทธ์

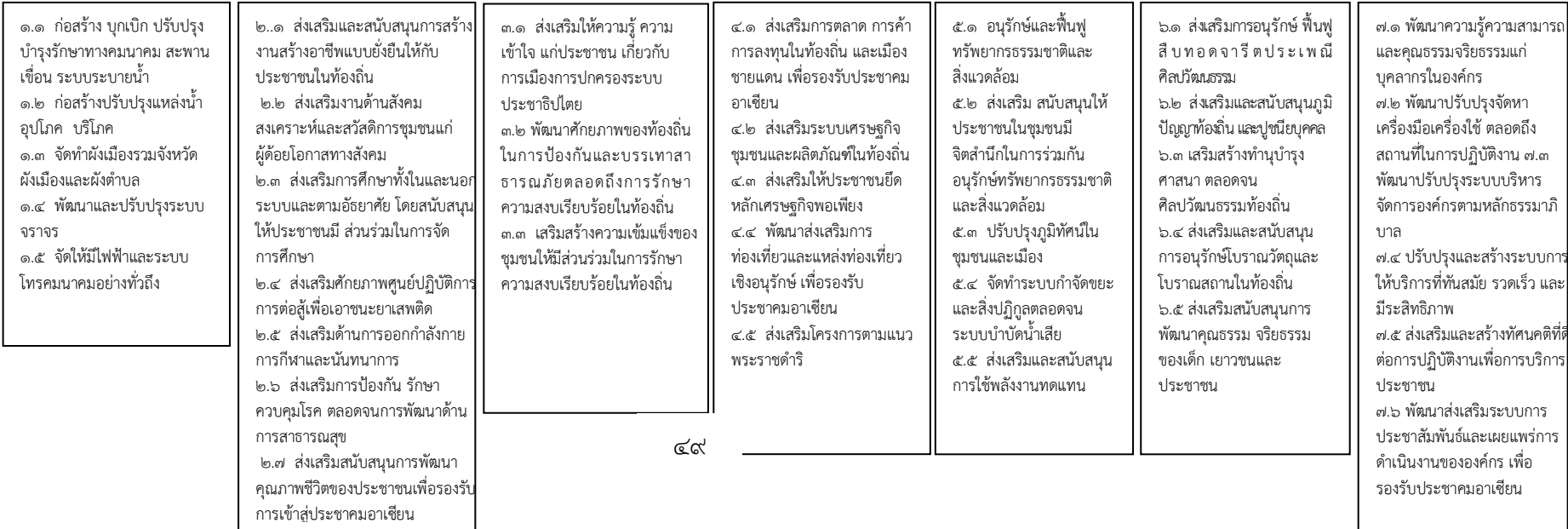

แผนงาน

อุตสาหกรรมและการโยธา -แผนงานเคหะและชุมชน -แผนงานการเกษตร	-แผนงานการศึกษา -แผนงานสาธารณสุข -แผนงานสังคมสงเคราะห์ -แผนงานสร้างความเข้มแข็งของชุมชน -แผนงานการศาสนา วัฒนธรรมและนันทนาการ -แผนงานงบกกลาง	-แผนงานการรักษาความสงบภายใน -แผนงานสังคมสงเคราะห์ -แผนงานสร้างความเข้มแข็งของชุมชน	-แผนงานเคหะและชุมชน -แผนงานสร้างความเข้มแข็งของชุมชน -แผนงานการเกษตร	-แผนงานการรักษาความสงบภายใน -แผนงานการเกษตร -แผนงานสร้างความเข้มแข็งของชุมชน	-แผนงานการศาสนา วัฒนธรรมและนันทนาการ	-แผนงานบริหารงานทั่วไป -แผนงานเคหะและชุมชน -แผนงานสร้างความเข้มแข็งของชุมชน -แผนงานอุตสาหกรรมและการโยธา
--	--	--	--	--	--------------------------------------	--



ผลผลิต/โครงการ

รายละเอียดโครงการพัฒนาตามยุทธศาสตร์ด้านโครงสร้างพื้นฐาน	รายละเอียดโครงการพัฒนาตามยุทธศาสตร์ด้านงานส่งเสริมคุณภาพชีวิต	รายละเอียดโครงการพัฒนาตามยุทธศาสตร์ด้านการจัดระเบียบชุมชน/สังคมและการรักษาความสงบเรียบร้อย	รายละเอียดโครงการพัฒนาตามยุทธศาสตร์ด้านการวางแผนการส่งเสริมการลงทุนพาณิชย์กรรมและการท่องเที่ยว	รายละเอียดโครงการพัฒนาตามยุทธศาสตร์ด้านการบริหารจัดการและการอนุรักษ์ทรัพยากรธรรมชาติและสิ่งแวดล้อม	รายละเอียดโครงการพัฒนาตามยุทธศาสตร์ด้านศิลปะ วัฒนธรรม จารีตประเพณีและภูมิปัญญาท้องถิ่น	รายละเอียดโครงการพัฒนาตามยุทธศาสตร์ด้านการบริหารจัดการตามหลักธรรมาภิบาล
---	---	--	--	--	--	---

๓.๔ แผนที่ยุทธศาสตร์ขององค์การบริหารส่วนตำบลกะลุวอ (strategic map)

วิสัยทัศน์ (Vision) : ตำบลน่าอยู่ เศรษฐกิจพอเพียง ชุมชนเข้มแข็ง แหล่งท่องเที่ยวประทับใจ เทคโนโลยีทันสมัย ร่มเย็นใต้พระบารมี

ยุทธศาสตร์

๑. ด้านโครงสร้างพื้นฐาน	๒. ด้านงานส่งเสริมคุณภาพชีวิต	๓. ด้านการจัดระเบียบชุมชน/สังคมการลงทุน และการท่องเที่ยว	๔. ด้านการวางแผน การส่งเสริมการลงทุนพาณิชย์ การท่องเที่ยว	๕. ด้านการบริหารจัดการและการอนุรักษ์ทรัพยากร	๖. ด้านศิลปะ วัฒนธรรม จารีตประเพณีและภูมิปัญญาท้องถิ่น	๗. ด้านการบริหารจัดการตามหลักธรรมาภิบาล
-------------------------	-------------------------------	--	---	--	--	---

เป้าประสงค์

๑. ระบบการคมนาคมขนส่ง มีประสิทธิภาพ ได้มาตรฐาน รวมทั้งสาธารณูปการ ให้ความเพียงพอต่อความต้องการของประชาชน	๒. พัฒนาคุณภาพชีวิต งานด้านสังคมสงเคราะห์และสวัสดิการชุมชน การศึกษา กีฬา นันทนาการ ยาเสพติดและสาธารณสุข	๓. ชุมชนเข้มแข็ง ผู้นำมีส่วนร่วม มีความปลอดภัยในชีวิตและทรัพย์สิน	๔. ชุมชนพัฒนาตนเอง ยึดหลักปรัชญาเศรษฐกิจแบบพอเพียง เดินตามแนวพระราชดำริ	๕. ทรัพยากรธรรมชาติและสิ่งแวดล้อมได้รับการดูแลรักษา ประชาชนมีส่วนร่วมในการอนุรักษ์และฟื้นฟู	๖. การอนุรักษ์ขนบธรรมเนียมประเพณีและภูมิปัญญาท้องถิ่น ประชาชนมีส่วนร่วม	๗. การบริหารงานและการปฏิบัติงานของ อบต. มีประสิทธิภาพ ส่งเสริมกระบวนการมีส่วนร่วม นำหลักธรรมาภิบาลมาปรับใช้ในการปฏิบัติงานให้เกิดผลสัมฤทธิ์
--	---	---	---	---	---	---

ค่าเป้าหมาย

๑. เส้นทางคมนาคมและระบบระบายน้ำที่ได้มาตรฐานและทั่วถึงร้อยละ ๘๐	๒. คริวเรือมีอาชีพและรายได้เพียงพอต่อการดำรงชีพ ร้อยละ ๘๐ ของจำนวนคริวเรือในพื้นที่	๓. มีความปลอดภัยเพิ่มขึ้นร้อยละ ๑๐	๔. ประชาชนยึดหลักปรัชญาเศรษฐกิจแบบพอเพียง เพิ่มขึ้นร้อยละ ๕	๕. ประชาชนมีส่วนร่วมในการอนุรักษ์ ฟื้นฟู ทรัพยากรธรรมชาติและสิ่งแวดล้อมเพิ่มขึ้นร้อยละ ๕	๖. ประชาชนเข้าร่วมการอนุรักษ์ขนบธรรมเนียมประเพณีและภูมิปัญญาท้องถิ่นร้อยละ ๓๐	๗. การมีส่วนร่วมเพิ่มขึ้นร้อยละ ๑๐
---	---	------------------------------------	---	--	---	------------------------------------

กลยุทธ์

<p>๑.๑ ก่อสร้าง บุกเบิก ปรับปรุง บำรุงรักษาทางคมนาคม สะพาน เขื่อน ระบบระบายน้ำ</p> <p>๑.๒ ก่อสร้างปรับปรุงแหล่งน้ำ อุปโภค บริโภค</p> <p>๑.๓ จัดทำผังเมืองรวมจังหวัด ผังเมืองและผังตำบล</p> <p>๑.๔ พัฒนาและปรับปรุงระบบจราจร</p> <p>๑.๕ จัดให้มีไฟฟ้าและระบบโทรคมนาคมอย่างทั่วถึง</p>	<p>๒.๑ ส่งเสริมและสนับสนุนการสร้างงาน สร้างอาชีพแบบยั่งยืนให้กับประชาชนในท้องถิ่น</p> <p>๒.๒ ส่งเสริมงานด้านสังคมสงเคราะห์และสวัสดิการชุมชนแก่ผู้ด้อยโอกาสทางสังคม</p> <p>๒.๓ ส่งเสริมการศึกษาทั้งในและนอกระบบ และตามอัธยาศัย โดยสนับสนุนให้ประชาชนมีส่วนร่วมในการจัดการศึกษา</p> <p>๒.๔ ส่งเสริมศักยภาพศูนย์ปฏิบัติการการต่อสู้เพื่อเอาชนะยาเสพติด</p> <p>๒.๕ ส่งเสริมด้านการออกกำลังกาย การกีฬา และนันทนาการ</p> <p>๒.๖ ส่งเสริมการป้องกัน รักษา ควบคุมโรค ตลอดจนการพัฒนาด้านการสาธารณสุข๒.๗ ส่งเสริมสนับสนุนการพัฒนาคุณภาพชีวิตของประชาชนเพื่อรองรับการเข้าสู่ประชาคมอาเซียน</p>	<p>๓.๑ ส่งเสริมให้ความรู้ ความเข้าใจแก่ประชาชน เกี่ยวกับการเมืองการปกครองระบบ ประชาธิปไตย</p> <p>๓.๒ พัฒนาศักยภาพของท้องถิ่นในการป้องกันและบรรเทาสาธารณภัย ตลอดจนถึงการรักษา ความสงบเรียบร้อยในท้องถิ่น</p> <p>๓.๓ เสริมสร้างความเข้มแข็งของชุมชนให้มีส่วนร่วมในการรักษาความสงบเรียบร้อยในท้องถิ่น</p>	<p>๔.๑ ส่งเสริมการตลาด การค้า การลงทุนในท้องถิ่น และเมืองชายแดน เพื่อรองรับประชาคมอาเซียน</p> <p>๔.๒ ส่งเสริมระบบเศรษฐกิจชุมชน และผลิตภัณฑ์ในท้องถิ่น</p> <p>๔.๓ ส่งเสริมให้ประชาชนยึดหลักเศรษฐกิจพอเพียง</p> <p>๔.๔ พัฒนาส่งเสริมการท่องเที่ยว และแหล่งท่องเที่ยวเชิงอนุรักษ์ เพื่อรองรับประชาคมอาเซียน</p> <p>๔.๕ ส่งเสริมโครงการตามแนวพระราชดำริ</p>	<p>๕.๑ อนุรักษ์และฟื้นฟูทรัพยากรธรรมชาติและสิ่งแวดล้อม</p> <p>๕.๒ ส่งเสริม สนับสนุนให้ประชาชนในชุมชนมีจิตสำนึกในการร่วมกันอนุรักษ์ทรัพยากรธรรมชาติและสิ่งแวดล้อม</p> <p>๕.๓ ปรับปรุงภูมิทัศน์ในชุมชนและเมือง</p> <p>๕.๔ จัดทำระบบกำจัดขยะและสิ่งปฏิกูลตลอดจนระบบบำบัดน้ำเสีย</p> <p>๕.๕ ส่งเสริมและสนับสนุนการใช้พลังงานทดแทน</p>	<p>๖.๑ ส่งเสริมการอนุรักษ์ ฟื้นฟู สืบถอดจริตประเพณี ศิลปวัฒนธรรม</p> <p>๖.๒ ส่งเสริมและสนับสนุนภูมิปัญญาท้องถิ่น และปูนียบุคคล</p> <p>๖.๓ เสริมสร้างทำนุบำรุงศาสนา ตลอดจนศิลปวัฒนธรรมท้องถิ่น</p> <p>๖.๔ ส่งเสริมและสนับสนุนการอนุรักษ์โบราณวัตถุและโบราณสถานในท้องถิ่น</p> <p>๖.๕ ส่งเสริมสนับสนุนการพัฒนา คุณธรรม จริยธรรม ของเด็ก เยาวชน และประชาชน</p>	<p>๗.๑ พัฒนาคณะกรรมาธิการ และคุณธรรมจริยธรรมแก่บุคลากรในองค์กร</p> <p>๗.๒ พัฒนาปรับปรุงจัดหา เครื่องมือเครื่องใช้ ตลอดจนสถานที่ในการปฏิบัติงาน</p> <p>๗.๓ พัฒนาปรับปรุงระบบบริหารจัดการองค์กรตามหลักธรรมาภิบาล</p> <p>๗.๔ ปรับปรุงและสร้างระบบการให้บริการที่ทันสมัย รวดเร็ว และมีประสิทธิภาพ</p> <p>๗.๕ ส่งเสริมและสร้างทัศนคติที่ดีต่อการปฏิบัติงานเพื่อการบริการประชาชน</p> <p>๗.๖ พัฒนาส่งเสริมระบบการประชาสัมพันธ์และเผยแพร่การดำเนินงานขององค์กร เพื่อรองรับประชาคมอาเซียน</p>
--	---	--	---	---	--	--

แผนงาน

<p>-อุตสาหกรรมและการโยธา</p> <p>-แผนงานการเกษตร</p> <p>-แผนงานเคหะและชุมชน</p> <p>ภัย</p>	<p>-แผนงานสร้างความเข้มแข็งของชุมชน</p> <p>-แผนงานสังคมสงเคราะห์</p> <p>-แผนงานบกลาง</p> <p>-แผนงานการศึกษา</p> <p>-แผนงานสร้างความเข้มแข็งของชุมชน</p> <p>-แผนงานการศาสนา วัฒนธรรมและนันทนาการ</p>	<p>-แผนงานสร้างความเข้มแข็งของชุมชน</p> <p>-แผนงานสังคมสงเคราะห์</p> <p>-แผนงานบริหารงานทั่วไป</p>	<p>-แผนงานสร้างความเข้มแข็งของชุมชน</p> <p>-แผนงานเคหะและชุมชน</p> <p>-แผนงานการเกษตร</p>	<p>-แผนงานการเกษตร</p> <p>-แผนงานสร้างความเข้มแข็งของชุมชน</p> <p>-แผนงานการรักษาความสงบภายใน</p>	<p>-แผนงานการศาสนา วัฒนธรรมและนันทนาการ</p>	<p>-แผนงานบริหารงานทั่วไป</p> <p>-แผนงานอุตสาหกรรมและการโยธา</p> <p>-แผนงานเคหะและชุมชน</p> <p>-แผนงานสร้างความเข้มแข็งของชุมชน</p>
---	---	--	---	---	---	---

๓.๕ รายละเอียดยุทธศาสตร์ องค์การบริหารส่วนตำบลกะลุวอ

ความเชื่อมโยงกับยุทธศาสตร์จังหวัด	ยุทธศาสตร์อปท.ในเขตจังหวัด	ยุทธศาสตร์อปท.	เป้าประสงค์	ตัวชี้วัดผลผลิต/โครงการ	ค่าเป้าหมาย					ความก้าวหน้าของเป้าหมาย	กลยุทธ์/แนวทางการพัฒนา	โครงการ/กิจกรรม	หน่วยงานรับผิดชอบ	หน่วยสนับสนุน
					๒๕๖๑	๒๕๖๒	๒๕๖๓	๒๕๖๔	๒๕๖๕					
ยุทธศาสตร์ที่ ๑ เสริมสร้างความมั่นคงทางเศรษฐกิจ และการกระจายรายได้อย่างทั่วถึง	ยุทธศาสตร์ที่ ๑ ด้านโครงสร้างพื้นฐาน	ยุทธศาสตร์ที่ ๑ ด้านโครงสร้างพื้นฐาน	ระบบการคมนาคมขนส่งมีประสิทธิภาพ ได้มาตรฐาน รวมทั้งสาธารณูปการ ให้ความเพียงพอต่อความต้องการของประชาชน	จำนวนถนน/ระบบระบายน้ำ/ที่ได้มาตรฐานเพิ่มขึ้น	๕	๑๐	๑๕	๒๐	๒๕	ปีละ ๕ โครงการ	๑.๑ก่อสร้างบุกเบิกปรับปรุงบำรุงรักษาทางคมนาคมสะพาน เชื้อนระบบระบายน้ำ	-โครงการก่อสร้าง/ปรับปรุงถนนคอนกรีตเสริมเหล็ก-โครงการบุกเบิกถนน-โครงการก่อสร้างรางระบายน้ำ	กองช่าง	
				จำนวนแหล่งน้ำที่ได้รับปรับปรุง	๒	๔	๖	๘	๑๐	๒ หมู่บ้าน	๑.๒ก่อสร้าง	-โครงการปรับปรุงแหล่งน้ำ	กองช่าง	
				จำนวนพื้นที่ ที่มีระบบไฟฟ้าใช้อย่างทั่วถึง	๑	๒	๓	๔	๕	๑ หมู่บ้าน	ปรับปรุงแหล่งน้ำอุปโภคบริโภค ๑.๓จัดให้มีไฟฟ้าและระบบโทรคมนาคมอย่างทั่วถึง ๑.๔ พัฒนาและปรับปรุงระบบจราจร ๑.๕ จัดให้มีไฟฟ้าและระบบโทรคมนาคมอย่างทั่วถึง	การขยายเขตไฟฟ้า	กองช่าง	

ความเชื่อมโยงกับยุทธศาสตร์จังหวัด	ยุทธศาสตร์อปท. ในเขตจังหวัด	ยุทธศาสตร์อปท.	เป้าประสงค์	ตัวชี้วัดผลผลิต/โครงการ	ค่าเป้าหมาย					ความก้าวหน้าของเป้าหมาย	กลยุทธ์/แนวทางการพัฒนา	โครงการ/กิจกรรม	หน่วยงานรับผิดชอบ	หน่วยสนับสนุน
					๒๕๖๑	๒๕๖๒	๒๕๖๓	๒๕๖๔	๒๕๖๕					
ยุทธศาสตร์ที่ ๓ พัฒนาและเสริมสร้างบ้านเมืองให้น่าอยู่ บนพื้นฐานหลักปรัชญาของเศรษฐกิจพอเพียง	ยุทธศาสตร์ที่ ๒ ด้านงานส่งเสริมคุณภาพชีวิต	ยุทธศาสตร์ที่ ๒ ด้านงานส่งเสริมคุณภาพชีวิต	พัฒนาคุณภาพชีวิตงานด้านสังคม สงเคราะห์และสวัสดิการชุมชน การศึกษา กีฬานันทนาการ ยาเสพติดและสาธารณสุข	เด็กที่ผ่านการศึกษาระดับพื้นฐานภาคบังคับ	๑๐๐%	๑๐๐%	๑๐๐%	๑๐๐%	๑๐๐%	๑๐๐ %	๒.๑ ส่งเสริมและสนับสนุนการสร้างงานสร้างอาชีพแบบยั่งยืนให้กับประชาชนในท้องถิ่น ๒.๒ ส่งเสริมงานด้านสังคม	-โครงการส่งเสริมการศึกษาทั้งในระบบ ภายนอกระบบ - โครงการวันเด็ก -โครงการอาหารกลางวัน -โครงการอาหารเสริมนม	กองการศึกษาฯ	
				ประชากรที่ด้อยโอกาส (คนพิการ คนชรา ผู้ป่วยเอตส์) ที่ได้รับการสงเคราะห์เพิ่มขึ้น	๓กลุ่ม	๓กลุ่ม	๓กลุ่ม	๓กลุ่ม	๓กลุ่ม	๓ กลุ่มเป้าหมาย	สงเคราะห์และสวัสดิการชุมชนแก่ผู้ด้อยโอกาสทางสังคม ๒.๓ ส่งเสริมการศึกษาทั้งในระบบและนอกระบบ ตามอัธยาศัย โดยสนับสนุนให้	โครงการสงเคราะห์เบี้ยยังชีพผู้สูงอายุ ผู้พิการ ผู้ป่วยเอตส์/ผู้ด้อยโอกาส /ผู้ป่วยในบรมราชานุเคราะห์	กองสวัสดิการและสังคม	
				กลุ่มอาชีพมีความเข้มแข็ง	๘	๘	๘	๘	๘	หมู่บ้านละ ๑ กลุ่ม (๘หมู่บ้าน)	ประชาชนมีส่วนร่วมในการจัดการศึกษา ๒.๔ ส่งเสริมศักยภาพศูนย์ปฏิบัติการการต่อสู้เพื่อเอาชนะยาเสพติด	โครงการสนับสนุนกลุ่มอาชีพ ตำบลกะลุวอ จำนวน ๘ กลุ่ม	กองสวัสดิการและสังคม	
				ผู้ติดยาเสพติดลดลง	๑	๑	๑	๑	๑	โครงการต่อเนื่องทุกปี		-โครงการป้องกันและแก้ไขปัญหายาเสพติด -โครงการแข่งขันกีฬาเยาวชนและประชาชนด้านกีฬาเสพติด	สำนักงานปลัด	

ความเชื่อมโยงกับยุทธศาสตร์จังหวัด	ยุทธศาสตร์อปท. ในเขตจังหวัด	ยุทธศาสตร์อปท.	เป้าประสงค์	ตัวชี้วัดผลผลิต/โครงการ	ค่าเป้าหมาย					ความก้าวหน้าของเป้าหมาย	กลยุทธ์/แนวทางการพัฒนา	โครงการ/กิจกรรม	หน่วยงานรับผิดชอบ	หน่วยสนับสนุน	
					๒๕๖๑	๒๕๖๒	๒๕๖๓	๒๕๖๔	๒๕๖๕						
				ประชาชนในตำบลกะลุวอมีอุปกรณ์และสนามกีฬาไว้ออกกำลังกาย	๘ หมู่บ้าน	๘ หมู่บ้าน	๘ หมู่บ้าน	๘ หมู่บ้าน	๘ หมู่บ้าน	๘ หมู่บ้าน	๒.๕ ส่งเสริมด้านการออกกำลังกาย การกีฬา และ นันทนาการ ๒.๖ ส่งเสริมการป้องกัน รักษา ควบคุมโรค ตลอดจนงานพัฒนาด้านการ	-โครงการจัดส่งนักกีฬาร่วมการแข่งขัน -โครงการก่อสร้าง/ปรับปรุง สนามกีฬา/สนามเด็กเล่นประจำหมู่บ้าน/ตำบล -โครงการจัดซื้ออุปกรณ์กีฬาประจำหมู่บ้าน	กองการศึกษาฯ		
				ประชาชนได้รับการพัฒนาคุณภาพชีวิตเพื่อรองรับการเข้าสู่อาเซียน	๑	๑	๑	๑	๑	๑	๑ โครงการ/ปี	สาธารณสุข ๒.๗ ส่งเสริมสนับสนุนการพัฒนาคุณภาพชีวิตของประชาชนเพื่อรองรับการเข้าสู่ประชาคมอาเซียน	-โครงการพัฒนาศักยภาพกลุ่มต่างๆ	สำนักงานปลัด	

ความเชื่อมโยงกับยุทธศาสตร์จังหวัด	ยุทธศาสตร์ อปท. ในเขตจังหวัด	ยุทธศาสตร์ อปท.	เป้าประสงค์	ตัวชี้วัด ผลผลิต/ โครงการ	ค่าเป้าหมาย					ความก้าวหน้าของ เป้าหมาย	กลยุทธ์/แนว ทางการพัฒนา	โครงการ/กิจกรรม	หน่วยงาน รับผิดชอบ	หน่วย สนับสนุน	
					๒๕๖๑	๒๕๖๒	๒๕๖๓	๒๕๖๔	๒๕๖๕						
ยุทธศาสตร์ที่ ๔ เสริมสร้างสันติสุข ในพื้นที่	ยุทธศาสตร์ที่ ๓ ด้านการจัด ระเบียบชุมชน/ สังคมและการ รักษาความสงบ เรียบร้อย	ยุทธศาสตร์ที่ ๓ ด้านการจัด ระเบียบชุมชน/ สังคมและการ รักษาความสงบ เรียบร้อย	ชุมชนเข้มแข็ง ผู้นำมีส่วนร่วม มี ความปลอดภัย ในชีวิตและ ทรัพย์สิน	อปพร.มีความ พร้อมในการ ปฏิบัติงาน/ พัฒนาทักษะ ในการ ปฏิบัติงาน	๑๕ คน	๑๕ คน	๑๕ คน	๑๕ คน	๑๕ คน	๑๕ คน	๓.๑ ส่งเสริมให้ ความรู้ ความ เข้าใจ แก่ ประชาชน เกี่ยวกับ การเมืองการ ปกครองระบบ ประชาธิปไตย ๓.๒ พัฒนา ศักยภาพของ ท้องถิ่นในการ ป้องกันและ บรรเทาสา ธารณภัยตลอด ถึงการรักษา ความสงบ เรียบร้อยใน ท้องถิ่น ๓.๓ เสริมสร้าง ความเข้มแข็ง ของชุมชนให้มี ส่วนร่วมในการ รักษาความสงบ เรียบร้อยใน ท้องถิ่น	-โครงการซ่อมแผน ป้องกันและบรรเทา สาธารณภัย	สำนัก งานปลัด		
				ประชาชน ได้รับความ ช่วยเหลือเมื่อ ประสบภัย	๑	๑	๑	๑	๑	๑	๑	โครงการ/ปี	-โครงการช่วยเหลือ ผู้ประสบภัยในเขต ตำบลกะลุวอ	สำนัก งานปลัด	
				ประชาชน ผู้นำในพื้นที่ ตำบลกะลุวอ มีส่วนร่วมใน กิจกรรมเพิ่ม มากขึ้น พร้อมรับมือใน การแก้ไข ปัญหา	๑	๑	๑	๑	๑	๑	๑	๑	โครงการ/ปี	-โครงการอบรมให้ ความรู้เรื่องเกี่ยวกับ ประชาธิปไตยและ การมีส่วนร่วมในการ ใช้สิทธิเลือกตั้ง -อบรมผู้นำศาสนา/ แกนนำหมู่บ้าน ผู้นำ เยาวชน	สำนัก งานปลัด

ความเชื่อมโยงกับยุทธศาสตร์จังหวัด	ยุทธศาสตร์ อปท. ในเขตจังหวัด	ยุทธศาสตร์ อปท.	เป้าประสงค์	ตัวชี้วัด ผลผลิต/ โครงการ	ค่าเป้าหมาย					ความก้าวหน้าของ เป้าหมาย	กลยุทธ์/แนว ทางการพัฒนา	โครงการ/กิจกรรม	หน่วยงาน รับผิดชอบ	หน่วย สนับสนุน
					๒๕๖๑	๒๕๖๒	๒๕๖๓	๒๕๖๔	๒๕๖๕					
											๓.๔ ส่งเสริมให้ผู้นำศาสนาเข้ามามีบทบาทเพื่อเพิ่มศักยภาพในการแก้ปัญหาความมั่นคง			
ยุทธศาสตร์ที่ ๓ พัฒนาและ เสริมสร้าง บ้านเมืองให้น่าอยู่ บนพื้นฐานหลัก ปรัชญาของ เศรษฐกิจพอเพียง	ยุทธศาสตร์ที่ ๔ ด้านการวางแผน การส่งเสริมการ ลงทุน พาณิชย กรรมและการ ท่องเที่ยว	ยุทธศาสตร์ที่ ๔ ด้านการวางแผน การส่งเสริมการ ลงทุน พาณิชย กรรมและการ ท่องเที่ยว	ชุมชนพัฒนา ตนเอง ยึดหลักปรัชญา เศรษฐกิจแบบ พอเพียง เดินตามแนว พระราชดำริ	ประชาชน สามารถพัฒนา สินค้าและ ผลิตภัณฑ์ใน ชุมชน	๑	๑	๑	๑	๑	๑ แห่ง	๔.๑ ส่งเสริม การตลาด การค้า การลงทุนใน ท้องถิ่น และ	-ผลิตภัณฑ์ชุมชน	สำนัก งานปลัด	
				ประชาชนและ หน่วยงานของ รัฐมีความรู้ ความเข้าใจใน โครงการตาม แนว พระราชดำริ	๑	๑	๑	๑	๑	ปีละ ๑ โครงการ	เมืองชายแดน เพื่อรองรับ ประชาคม อาเซียน ๔.๒ ส่งเสริม ระบบเศรษฐกิจ ชุมชนและ ผลิตภัณฑ์ใน ท้องถิ่น ๔.๓ ส่งเสริมให้ ประชาชนยึด หลักเศรษฐกิจ พอเพียง	-โครงการส่งเสริมและ สนับสนุนโครงการ ตามแนวพระราชดำริ	สำนัก งานปลัด	

ความเชื่อมโยงกับยุทธศาสตร์จังหวัด	ยุทธศาสตร์ อปท. ในเขตจังหวัด	ยุทธศาสตร์ อปท.	เป้าประสงค์	ตัวชี้วัด ผลผลิต/ โครงการ	ค่าเป้าหมาย					ความก้าวหน้าของ เป้าหมาย	กลยุทธ์/แนว ทางการพัฒนา	โครงการ/กิจกรรม	หน่วยงาน รับผิดชอบ	หน่วย สนับสนุน
					๒๕๖๑	๒๕๖๒	๒๕๖๓	๒๕๖๔	๒๕๖๕					
				ประชาชนได้ดำเนินชีวิตตามแนวทางปรัชญาเศรษฐกิจพอเพียง	๔	๔	๔	๔	๔	ปีละ ๔ โครงการ	๔.๔ พัฒนาส่งเสริมการท่องเที่ยวและแหล่งท่องเที่ยวเชิงอนุรักษ์ เพื่อรองรับประชาคมอาเซียน ๔.๕ ส่งเสริมโครงการตามแนวพระราชดำริ	-โครงการสนับสนุนเมล็ดพันธุ์พืช/พันธ์สัตว์ -ส่งเสริมเกษตรทฤษฎีใหม่และการใช้ปุ๋ยอินทรีย์ -ส่งเสริมและเพิ่มมูลค่าผลผลิตไม้ผล	สำนักงานปลัด	
				ประชาชนได้ประโยชน์จากท่องเที่ยวเชิงอนุรักษ์	๑	๑	๑	๑	๑	๑ แห่ง		-โครงการพัฒนาแหล่งท่องเที่ยวในตำบลกะลุวอ	สำนักงานปลัด	
ยุทธศาสตร์ที่ ๓ พัฒนาและเสริมสร้างบ้านเมืองให้มาอยู่บนพื้นฐานหลักปรัชญาของเศรษฐกิจพอเพียง	ยุทธศาสตร์ที่ ๕ ด้านการบริหารจัดการและการอนุรักษ์ทรัพยากรธรรมชาติและสิ่งแวดล้อม	ยุทธศาสตร์ที่ ๕ ด้านการบริหารจัดการและการอนุรักษ์ทรัพยากรธรรมชาติและสิ่งแวดล้อม	ทรัพยากรธรรมชาติและสิ่งแวดล้อมได้รับการดูแลรักษา ประชาชนมีส่วนร่วมในการอนุรักษ์และฟื้นฟู	ประชาชนในชุมชนร่วมกันอนุรักษ์ทรัพยากรธรรมชาติและสิ่งแวดล้อม	๑	๑	๑	๑	๑	๑ ครั้ง/ปี	๕.๑ อนุรักษ์และฟื้นฟูทรัพยากรธรรมชาติและสิ่งแวดล้อม ๕.๒ ส่งเสริมสนับสนุนให้ประชาชนในชุมชนมีจิตสำนึกในการร่วมกันอนุรักษ์ทรัพยากรธรรมชาติและสิ่งแวดล้อม	-โครงการรักษาสีเขียวสิ่งแวดล้อมท่องเที่ยว	สำนักงานปลัด	
				การพัฒนาภูมิทัศน์ในชุมชน	๑	๑	๑	๑	๑	ปีละ ๑ โครงการ	-โครงการถางป่าสองข้างทางถนนภายในหมู่บ้าน -โครงการเตรียมการรับเสด็จ	สำนักงานปลัด		

ความเชื่อมโยงกับยุทธศาสตร์จังหวัด	ยุทธศาสตร์ อปท. ในเขตจังหวัด	ยุทธศาสตร์ อปท.	เป้าประสงค์	ตัวชี้วัด ผลผลิต/ โครงการ	ค่าเป้าหมาย					ความก้าว หน้าของ เป้าหมาย	กลยุทธ์/แนว ทางการพัฒนา	โครงการ/กิจกรรม	หน่วยงาน รับผิดชอบ	หน่วย สนับสนุน
					๒๕๖๑	๒๕๖๒	๒๕๖๓	๒๕๖๔	๒๕๖๕					
				ประชาชนในพื้นที่ตำบล รู้จักใช้ พลังงาน ทดแทน	๑	๑	๑	๑	๑	๑ โครงการ/ปี	๕.๓ ปรับปรุง ภูมิทัศน์ในชุมชน และเมือง ๕.๔ จัดทำ ระบบกำจัดขยะ และสิ่งปฏิกูล	-โครงการศึกษา งาน/รณรงค์การใช้ พลังงานทดแทน ให้กับประชาชนใน พื้นที่	สำนัก งานปลัด	
				ประชาชนได้ ร่วมกันปลูก ป่าในตำบล และร่วมกัน ดูแลรักษา	๑	๑	๑	๑	๑	๑ ครั้ง/ปี	ตลอดจนระบบ บำบัดน้ำเสีย ๕.๕ ส่งเสริม และสนับสนุน การใช้พลังงาน ทดแทน	-โครงการ ปลูก ต้นไม้สองข้างทาง	สำนัก งานปลัด	
ยุทธศาสตร์ที่ ๔ เสริมสร้างสันติสุข ในพื้นที่	ยุทธศาสตร์ที่ ๖ ด้านศิลปะ วัฒนธรรม จารีต ประเพณีและภูมิ ปัญญาท้องถิ่น	ยุทธศาสตร์ที่ ๖ ด้านศิลปะ วัฒนธรรม จารีต ประเพณีและภูมิ ปัญญาท้องถิ่น	การอนุรักษ์ ขนบธรรมเนียม ประเพณีและภูมิ ปัญญาท้องถิ่น ประชาชนมีส่วนร่วม	เด็ก และ เยาวชน	๑๕๐ คน	๑๕๐ คน	๑๕๐ คน	๑๕๐ คน	๑๕๐ คน	๑๕๐ คน	๖.๑ ส่งเสริมการ อนุรักษ์ ฟื้นฟู สืบ ทอดจารีตประเพณี ศิลปวัฒนธรรม ๖.๒ ส่งเสริมและ สนับสนุนภูมิ	-โครงการให้ความรู้ และพัฒนาทักษะ แก่เด็กและเยาวชน ประชาชน	กอง การศึกษาฯ	
				ประชาชนเข้า มามีส่วนร่วม ในการพัฒนา อนุรักษ์ ฟื้นฟู สืบสานจารีต ประเพณี	๓	๓	๓	๓	๓	๓	๓ โครงการ/ปี	ปัญญาท้องถิ่น และปราชญ์บุคคล ๖.๓ เสริมสร้าง ทำนุบำรุง ศาสนา ตลอดจน ศิลปวัฒนธรรม ท้องถิ่น	-โครงการสืบสาน ขนบธรรมเนียม ประเพณี วัฒนธรรมท้องถิ่น	กอง การศึกษาฯ

ความเชื่อมโยงกับยุทธศาสตร์จังหวัด	ยุทธศาสตร์ อปท. ในเขตจังหวัด	ยุทธศาสตร์ อปท.	เป้าประสงค์	ตัวชี้วัดผลผลิต/โครงการ	ค่าเป้าหมาย					ความก้าวหน้าของเป้าหมาย	กลยุทธ์/แนวทางการพัฒนา	โครงการ/กิจกรรม	หน่วยงานรับผิดชอบ	หน่วยสนับสนุน
					๒๕๖๑	๒๕๖๒	๒๕๖๓	๒๕๖๔	๒๕๖๕					
				ประชาชนเข้ามามีส่วนร่วมในการพัฒนาสืบสานจารีตภูมิปัญญาท้องถิ่น	๘ หมู่	๘ หมู่	๘ หมู่	๘ หมู่	๘ หมู่	๘ หมู่	๖.๔ ส่งเสริมและสนับสนุนการอนุรักษ์โบราณวัตถุและโบราณสถานในท้องถิ่น ๖.๕ ส่งเสริมสนับสนุนการพัฒนาคุณธรรมจริยธรรม ของเด็ก เยาวชน	-โครงการสนับสนุนเชิดชูภูมิปัญญาท้องถิ่น	กองการศึกษาฯ	
ยุทธศาสตร์ที่ ๔ เสริมสร้างสันติสุขในพื้นที่	ยุทธศาสตร์ที่ ๗ ด้านการบริหารจัดการตามหลักธรรมาภิบาล	ยุทธศาสตร์ที่ ๗ ด้านการบริหารจัดการตามหลักธรรมาภิบาล	การบริหารงานและการปฏิบัติงานของ อบต.มีประสิทธิภาพ ส่งเสริมกระบวนการมีส่วนร่วม นำหลักธรรมาภิบาล มาปรับใช้ในการปฏิบัติงานให้เกิดผลสัมฤทธิ์	บุคลากรในองค์กรได้พัฒนาความรู้ความสามารถ และคุณธรรม จริยธรรม มีเครื่องมือเครื่องใช้ ในการบริการประชาชน อย่างทั่วถึง	๓	๓	๓	๓	๓	๓ โครงการ/ปี	๗.๑ พัฒนาความรู้ ความสามารถ และคุณธรรม จริยธรรมแก่บุคลากรในองค์กร ๗.๒ พัฒนาปรับปรุงจัดหาเครื่องมือเครื่องใช้ ตลอดถึงสถานที่ในการปฏิบัติงาน	-โครงการพัฒนาความรู้ความสามารถ และคุณธรรม จริยธรรมแก่บุคลากรในองค์กร	-สำนักงานปลัด -กองคลัง -กองช่าง -กองการศึกษาฯ -กองสวัสดิการและสังคม	

ความเชื่อมโยง กับยุทธศาสตร์ จังหวัด	ยุทธศาสตร์ อปท. ในเขตจังหวัด	ยุทธศาสตร์ อปท.	เป้าประสงค์	ตัวชี้วัด ผลผลิต/ โครงการ	ค่าเป้าหมาย					ความก้าว หน้าของ เป้าหมาย	กลยุทธ์/แนว ทางการพัฒนา	โครงการ/กิจกรรม	หน่วยงาน รับผิดชอบ	หน่วย สนับสนุน
					๒๕๖๑	๒๕๖๒	๒๕๖๓	๒๕๖๔	๒๕๖๕					
											๗.๓ พัฒนา ปรับปรุงระบบ องค์กรตามหลัก ธรรมาภิบาล ๗.๔ ปรับปรุง และสร้างระบบ การให้บริการที่ ทันสมัย รวดเร็ว และมี ประสิทธิภาพ บริหารจัดการ ๗.๕ ส่งเสริมและ สร้างทัศนคติที่ดี ต่อการ ปฏิบัติงาน เพื่อการบริการ ประชาชน ๗.๖ พัฒนาส่งเสริมระบบการ ประชาสัมพันธ์ และเผยแพร่การ ดำเนินงานของ องค์กร เพื่อรองรับ ประชาคม อาเซียน			

ส่วนที่ ๓
การนำแผนพัฒนาท้องถิ่นไปสู่การปฏิบัติ

๑. ยุทธศาสตร์การพัฒนาและแผนงาน

ที่	ยุทธศาสตร์	ด้าน	แผนงาน	หน่วยงานรับผิดชอบ	หน่วยงานสนับสนุน
๑.	ด้านพัฒนา โครงสร้างพื้นฐาน	ด้านการเศรษฐกิจ ด้านบริการชุมชนและสังคม	-แผนงานอุตสาหกรรมและการโยธา -แผนงานเคหะและชุมชน -แผนงานการเกษตร	-กองช่าง -กองช่าง -กองช่าง	อบต.กะลวอ
๒.	ด้านส่งเสริม คุณภาพชีวิต	ด้านบริการชุมชนและสังคม ด้านการดำเนินงานอื่น	-แผนงานการศึกษา -แผนงานสาธารณสุข -แผนงานสังคมสงเคราะห์ -แผนงานสร้างความเข้มแข็งของชุมชน -แผนงานการศาสนา วัฒนธรรมและ นันทนาการ -แผนงานบกลาง	-กองการศึกษาฯ -สำนักงานปลัด -กองการศึกษาฯ -กองสวัสดิการสังคม -กองสวัสดิการสังคม -สำนักงานปลัด -กองสวัสดิการสังคม -กองการศึกษาฯ -กองช่าง -กองสวัสดิการสังคม -สำนักงานปลัด	
๓.	ด้านการจัด ระเบียบชุมชน/ สังคมและการ รักษาความสงบ เรียบร้อย	ด้านบริการชุมชนและสังคม ด้านบริหารทั่วไป	-แผนงานการรักษาความสงบภายใน -แผนงานสังคมสงเคราะห์ -แผนงานสร้างความเข้มแข็งของชุมชน	-สำนักงานปลัด -สำนักงานปลัด -สำนักงานปลัด -กองการศึกษาฯ	
๔.	ด้านการวางแผน การส่งเสริม การ ลงทุนและการ ท่องเที่ยว	ด้านบริการชุมชนและสังคม ด้านการเศรษฐกิจ	-แผนงานเคหะและชุมชน -แผนงานสร้างความเข้มแข็งของชุมชน -แผนงานการเกษตร	-กองช่าง -สำนักงานปลัด -สำนักงานปลัด	
๕.	ด้านการบริหาร จัดการและการ อนุรักษ์ ทรัพยากรธรรม ชาติและ สิ่งแวดล้อม	ด้านการเศรษฐกิจ ด้านบริการชุมชนและสังคม ด้านบริหารทั่วไป	-แผนงานการรักษาความสงบภายใน -แผนงานการเกษตร -แผนงานสร้างความเข้มแข็งของชุมชน	-สำนักงานปลัด -สำนักงานปลัด -กองช่าง -สำนักงานปลัด	

ที่	ยุทธศาสตร์	ด้าน	แผนงาน	หน่วยงานรับผิดชอบ	หน่วยงานสนับสนุน
๖.	ด้านศิลปะ วัฒนธรรม จารีต ประเพณีและภูมิ ปัญญาท้องถิ่น	ด้านบริการชุมชนและสังคม	-แผนงานการศาสนา วัฒนธรรมและ นันทนาการ	-กองการศึกษาฯ	อบต.กะลุวอ
๗.	ด้านการบริหาร จัดการตามหลัก ธรรมาภิบาล	ด้านบริหารทั่วไป ด้านการเศรษฐกิจ	-แผนงานบริหารงานทั่วไป -แผนงานเคหะและชุมชน -แผนงานสร้างความเข้มแข็งของชุมชน -แผนงานอุตสาหกรรมและการโยธา	-สำนักงานปลัด -กองช่าง -กองสวัสดิการสังคม -สำนักงานปลัด -กองช่าง	
รวม	๗ ยุทธศาสตร์	๔ ด้าน	๑๑ แผนงาน	๕ สำนัก/กอง	

บัญชีสรุปโครงการพัฒนา
แผนพัฒนาท้องถิ่น (พ.ศ.๒๕๖๑-๒๕๖๕)
องค์การบริหารส่วนตำบลกะลุวอ

ยุทธศาสตร์	ปี ๒๕๖๑	ปี ๒๕๖๒	ปี ๒๕๖๓	ปี ๒๕๖๔	ปี ๒๕๖๕	รวม ๕ ปี
	จำนวนโครงการ	จำนวนโครงการ	จำนวนโครงการ	จำนวนโครงการ	จำนวนโครงการ	จำนวนโครงการ
๑) ยุทธศาสตร์การพัฒนาด้านโครงสร้างพื้นฐาน	๑๙	๑๔	๒๑	๙๖	๙๘	๒๔๘
๒) ยุทธศาสตร์การพัฒนาด้านงานส่งเสริมคุณภาพชีวิต	๓๘	๔๐	๕๓	๕๒	๕๒	๒๓๕
๓) ยุทธศาสตร์การพัฒนาด้านการจัดระเบียบชุมชน/สังคม และการรักษาความสงบเรียบร้อย	๑๐	๑๐	๑๐	๑๐	๑๐	๕๐
๔) ยุทธศาสตร์การพัฒนาด้านการวางแผนการส่งเสริมการลงทุนพาณิชยกรรมและการท่องเที่ยว	๖	๖	๗	๗	๗	๓๓
๕) ยุทธศาสตร์การพัฒนาด้านการบริหารจัดการและการอนุรักษ์ทรัพยากรธรรมชาติและสิ่งแวดล้อม	๗	๗	๗	๗	๗	๓๕
๖) ยุทธศาสตร์การพัฒนาด้านศิลปะ วัฒนธรรมจารีตประเพณี และภูมิปัญญาท้องถิ่น	๔	๙	๙	๙	๙	๔๐
๗) ยุทธศาสตร์การพัฒนาด้านการบริหารจัดการตามหลักธรรมาภิบาล	๑๐	๑๓	๑๖	๑๕	๑๒	๖๖
รวม	๙๔	๙๙	๑๒๓	๑๙๖	๑๙๕	๗๐๗

บัญชีสรุปโครงการพัฒนา
แผนพัฒนาท้องถิ่น (พ.ศ.๒๕๖๑-๒๕๖๕)

แบบ ผ. ๐๑

องค์การบริหารส่วนตำบลกะลุวอ

ยุทธศาสตร์	ปี ๒๕๖๑		ปี ๒๕๖๒		ปี ๒๕๖๓		ปี ๒๕๖๔		ปี ๒๕๖๕		รวม ๕ ปี	
	จำนวนโครงการ	งบประมาณ (บาท)	จำนวนโครงการ	งบประมาณ (บาท)	จำนวนโครงการ	งบประมาณ (บาท)	จำนวนโครงการ	งบประมาณ (บาท)	จำนวนโครงการ	งบประมาณ (บาท)	จำนวนโครงการ	งบประมาณ (บาท)
๑) ยุทธศาสตร์การพัฒนาด้านโครงการสร้างพื้นฐาน												
-แผนงานอุตสาหกรรมและการโยธา	๑๖	๔๑,๔๐๙,๔๐๐	๙	๓๐,๗๐๘,๐๐๐	๑๙	๕๕,๑๓๘,๐๐๐	๓๘	๑๐๒,๘๖๐,๐๐๐	๕๖	๑๔๑,๙๒๓,๖๐๐	๑๓๘	๓๗๒,๐๓๙,๐๐๐
-แผนงานเคหะและชุมชน	๒	๖๕๐,๐๐๐	๓	๔๗,๔๕๐,๐๐๐	๔	๑,๓๕๐,๐๐๐	๓	๑,๑๐๐,๐๐๐	๓	๑,๕๐๐,๐๐๐	๑๕	๕๑,๙๕๐,๐๐๐
-แผนงานการเกษตร	๑	๕๐๐,๐๐๐	๑	๕๐๐,๐๐๐	๑	๕๐๐,๐๐๐	๑	๕๐๐,๐๐๐	๑	๕๐๐,๐๐๐	๕	๒,๕๐๐,๐๐๐
รวม	๑๙	๔๒,๕๕๙,๔๐๐	๑๓	๗๘,๖๕๘,๐๐๐	๒๔	๕๖,๙๘๘,๐๐๐	๔๒	๑๐๔,๔๖๐,๐๐๐	๖๐	๑๔๓,๘๒๓,๖๐๐	๑๕๘	๔๒๖,๔๘๙,๐๐๐
๒) ยุทธศาสตร์การพัฒนาด้านงานส่งเสริมคุณภาพชีวิต												
-แผนงานการศึกษา	๑๒	๗,๙๔๐,๐๐๐	๑๕	๘,๒๔๗,๘๐๐	๑๙	๙,๓๐๕,๐๐๐	๑๙	๙,๔๐๕,๐๐๐	๑๘	๙,๓๐๕,๐๐๐	๘๓	๔๔,๒๐๒,๙๕๔
-แผนงานสาธารณสุข	๑๒	๕๖๓,๘๙๐	๑๐	๔๙๕,๓๗๐	๑๑	๕๑๙,๙๗๐	๑๑	๕๑๙,๙๗๐	๑๑	๕๑๙,๙๗๐	๕๕	๒,๖๑๙,๒๖๘
-แผนงานสังคมสงเคราะห์	๒	๖๕๐,๐๐๐	๓	๗๐๐,๐๐๐	๓	๕๕๐,๐๐๐	๓	๕๕๐,๐๐๐	๓	๕๕๐,๐๐๐	๑๔	๓,๐๐๐,๐๒๖
-แผนงานสร้างความเข้มแข็งของชุมชน	๕	๕๓๙,๔๐๐	๖	๕๓๗,๐๐๐	๑๑	๖๘๑,๖๔๐	๑๑	๖๘๑,๖๔๐	๙	๕๐๑,๖๔๐	๔๒	๒,๙๔๑,๓๙๙
-แผนงานการศาสนาวัฒนธรรมและนันทนาการ	๖	๘,๗๘๐,๐๐๐	๖	๘,๗๘๐,๐๐๐	๗	๘,๘๓๐,๐๐๐	๗	๘,๘๓๐,๐๐๐	๗	๘,๘๓๐,๐๐๐	๓๓	๔๔,๐๕๐,๐๐๐
-แผนงานงบกลาง	๓	๙,๐๑๒,๐๐๐	๓	๙,๐๑๒,๐๐๐	๔	๑๐,๔๘๒,๐๐๐	๔	๑๐,๔๘๗,๐๐๐	๔	๑๐,๕๑๒,๐๐๐	๑๘	๔๙,๕๑๙,๐๓๓
รวม	๔๐	๒๗,๔๘๕,๒๙๐	๔๓	๒๗,๗๗๒,๑๗๐	๕๕	๓๐,๓๖๘,๖๑๐	๕๕	๓๐,๔๘๓,๖๑๐	๕๒	๓๐,๒๑๘,๖๑๐	๒๔๕	๑๔๖,๓๒๘,๖๘๐
๓) ยุทธศาสตร์การพัฒนาด้านการจัดระเบียบชุมชน/สังคม และการรักษาความสงบเรียบร้อย												
-แผนงานการรักษาความสงบภายใน	๓	๑๘๐,๐๐๐	๓	๑๘๐,๐๐๐	๓	๑๘๐,๐๐๐	๓	๑๘๐,๐๐๐	๓	๑๘๐,๐๐๐	๑๕	๙๐๐,๐๐๐
-แผนงานสังคมสงเคราะห์	๑	๑,๓๐๐,๐๐๐	๑	๑,๓๐๐,๐๐๐	๑	๑,๓๐๐,๐๐๐	๑	๑,๓๐๐,๐๐๐	๑	๑,๓๐๐,๐๐๐	๕	๖,๕๐๐,๐๐๐
-แผนงานสร้างความเข้มแข็งของชุมชน	๔	๑,๖๓๐,๐๐๐	๔	๑,๖๓๐,๐๐๐	๕	๑,๘๓๐,๐๐๐	๕	๑,๘๓๐,๐๐๐	๕	๑,๘๓๐,๐๐๐	๒๓	๘,๗๕๐,๐๐๐
รวม	๘	๓,๑๑๐,๐๐๐	๘	๓,๑๑๐,๐๐๐	๙	๓,๓๑๐,๐๐๐	๙	๓,๓๑๐,๐๐๐	๙	๓,๓๑๐,๐๐๐	๔๓	๑๖,๑๕๐,๐๐๐

ยุทธศาสตร์	ปี ๒๕๖๑		ปี ๒๕๖๒		ปี ๒๕๖๓		ปี ๒๕๖๔		ปี ๒๕๖๕		รวม ๕ ปี	
	จำนวนโครงการ	งบประมาณ (บาท)	จำนวนโครงการ	งบประมาณ (บาท)	จำนวนโครงการ	งบประมาณ (บาท)	จำนวนโครงการ	งบประมาณ (บาท)	จำนวนโครงการ	งบประมาณ (บาท)	จำนวนโครงการ	งบประมาณ (บาท)
๔) ยุทธศาสตร์การพัฒนาด้านการวางแผน การส่งเสริมการลงทุนพาณิชย์ยกรรมและการท่องเที่ยว												
-แผนงานเคหะและชุมชน	๑	๕๕๐,๐๐๐	๑	๕๕๐,๐๐๐	๑	๕๕๐,๐๐๐	๑	๕๕๐,๐๐๐	๑	๕๕๐,๐๐๐	๕	๒,๗๕๐,๐๐๐
-แผนงานสร้างความเข้มแข็งของชุมชน	๒	๔๕๐,๐๐๐	๒	๔๕๐,๐๐๐	๒	๔๕๐,๐๐๐	๒	๔๕๐,๐๐๐	๒	๔๕๐,๐๐๐	๑๐	๒,๒๕๐,๐๐๐
-แผนงานการเกษตร	๔	๒๘๐,๐๐๐	๔	๒๘๐,๐๐๐	๕	๕๓๐,๐๐๐	๕	๕๓๐,๐๐๐	๕	๕๓๐,๐๐๐	๒๓	๒,๑๕๐,๐๐๐
รวม	๗	๑,๒๘๐,๐๐๐	๗	๑,๒๘๐,๐๐๐	๘	๑,๕๓๐,๐๐๐	๘	๑,๕๓๐,๐๐๐	๘	๑,๕๓๐,๐๐๐	๓๘	๗,๑๕๐,๐๐๐
๕) ยุทธศาสตร์การพัฒนาด้านการบริหารจัดการ และการอนุรักษ์ทรัพยากรธรรมชาติและสิ่งแวดล้อม												
-แผนงานการรักษาความสงบภายใน	๑	๘๐,๐๐๐	๑	๘๐,๐๐๐	๑	๘๐,๐๐๐	๑	๘๐,๐๐๐	๑	๘๐,๐๐๐	๕	๔๐๐,๐๐๐
-แผนงานการเกษตร	๑	๒๐,๐๐๐	๑	๒๐,๐๐๐	๑	๒๐,๐๐๐	๑	๒๐,๐๐๐	๑	๒๐,๐๐๐	๕	๑๐๐,๐๐๐
-แผนงานสร้างความเข้มแข็งของชุมชน	๕	๖๒๐,๐๐๐	๕	๖๒๐,๐๐๐	๕	๖๒๐,๐๐๐	๕	๖๒๐,๐๐๐	๕	๖๒๐,๐๐๐	๒๕	๓,๑๐๐,๐๐๐
รวม	๗	๗๒๐,๐๐๐	๗	๗๒๐,๐๐๐	๗	๗๒๐,๐๐๐	๗	๗๒๐,๐๐๐	๗	๗๒๐,๐๐๐	๓๕	๓,๖๐๐,๐๐๐
๖) ยุทธศาสตร์การพัฒนาด้านศิลปะ วัฒนธรรม จารีตประเพณี และภูมิปัญญาท้องถิ่น												
-แผนงานการศาสนาวัฒนธรรมและนันทนาการ	๖	๑,๑๘๒,๕๐๐	๑๒	๑,๓๙๒,๕๐๐	๑๔	๑,๙๔๒,๕๐๐	๑๔	๑,๙๔๒,๕๐๐	๑๒	๑,๐๔๒,๕๐๐	๕๘	๗,๕๐๒,๕๐๐
รวม	๖	๑,๑๘๒,๕๐๐	๑๒	๑,๓๙๒,๕๐๐	๑๔	๑,๙๔๒,๕๐๐	๑๔	๑,๙๔๒,๕๐๐	๑๒	๑,๐๔๒,๕๐๐	๕๘	๗,๕๐๒,๕๐๐
๗) ยุทธศาสตร์การพัฒนาด้านการบริหารจัดการ ตามหลักธรรมาภิบาล												
-แผนงานบริหารงานทั่วไป	๖	๑,๓๙๐,๐๐๐	๖	๑,๓๙๐,๐๐๐	๘	๑,๙๔๒,๐๐๐	๘	๑,๙๔๒,๐๐๐	๗	๑,๙๔๒,๐๐๐	๓๕	๘,๕๐๖,๐๐๐
-แผนงานเคหะและชุมชน	-	-	๒	๒,๖๓๔,๐๐๐	-	-	-	-	-	-	๒	๒,๖๓๔,๐๐๐
-แผนงานสร้างสร้างความเข้มแข็งของชุมชน	๑	๕๐,๐๐๐	๒	๘๐,๐๐๐	๒	๘๐,๐๐๐	๒	๘๐,๐๐๐	๑	๕๐,๐๐๐	๘	๓๔๐,๐๐๐
-แผนงานอุตสาหกรรมและการโยธา	๔	๙,๔๐๐,๐๐๐	๔	๙,๕๐๐,๐๐๐	๕	๙,๙๐๐,๐๐๐	๓	๘,๙๐๐,๐๐๐	๓	๘,๙๐๐,๐๐๐	๑๙	๔๖,๖๐๐,๐๐๐
รวม	๑๑	๑๐,๘๔๐,๐๐๐	๑๔	๑๓,๖๐๔,๐๐๐	๑๕	๑๑,๙๒๒,๐๐๐	๑๓	๑๐,๙๒๒,๐๐๐	๑๑	๑๐,๗๙๒,๐๐๐	๖๔	๕๘,๐๘๐,๐๐๐
รวมทั้งสิ้น	๙๘	๘๗,๑๗๗,๑๙๐	๑๐๔	๑๒๖,๕๓๖,๖๗๐	๑๓๒	๑๐๖,๗๘๑,๑๑๐	๑๔๘	๑๕๓,๓๖๘,๑๑๐	๑๕๙	๑๙๑,๔๓๖,๗๑๐	๖๔๑	๖๖๕,๓๐๐,๑๘๐

รายละเอียดโครงการพัฒนา
แผนพัฒนาท้องถิ่น (พ.ศ.๒๕๖๑ - ๒๕๖๕)
องค์การบริหารส่วนตำบลกะลุวอ

แบบ ผ. ๐๒

ก. ยุทธศาสตร์จังหวัดที่ ๑ เสริมสร้างความมั่นคงทางเศรษฐกิจ และการกระจายรายได้อย่างทั่วถึง

ข. ยุทธศาสตร์การพัฒนาขององค์กรปกครองส่วนท้องถิ่นในเขตจังหวัดที่ ๑ การพัฒนาด้านโครงสร้างพื้นฐาน

๑. ยุทธศาสตร์การพัฒนาด้านโครงสร้างพื้นฐาน

แผนงานอุตสาหกรรมและการโยธา

ที่	โครงการ	วัตถุประสงค์	เป้าหมาย (ผลผลิตของโครงการ)	งบประมาณ					ตัวชี้วัด (KPI)	ผลที่คาดว่าจะได้รับ	หน่วยงาน รับผิดชอบหลัก
				๒๕๖๑	๒๕๖๒	๒๕๖๓	๒๕๖๔	๒๕๖๕			
๑.	ซ่อมแซมถนนริมคลองบ้านยาปี ม.๑	เพื่อให้มีถนนในหมู่บ้านที่ได้มาตรฐานสามารถสัญจร ไป-มา	กว้าง ๔.๐๐ เมตร ยาว ๑,๐๐๐ เมตร หนา ๐.๑๕ เมตร	๔๙๓,๐๐๐	-	-	-	-	๑ สาย	มีถนนที่ได้มาตรฐานใช้สัญจรไป-มาได้สะดวก	กองช่าง
๒.	ก่อสร้างรางระบายน้ำคสล.บ้านเปาะชูแอ-โรงเรียนอัสซุลลามี ยะห์ ม.๑	เพื่อระบายน้ำและป้องกันน้ำท่วมขัง	กว้าง ๐.๘๐ เมตร ยาว ๑๓๗ เมตร ลึก ๐.๘๐ เมตร	-	-	๕๐๐,๐๐๐	-	-	๑ แห่ง	มีการระบายน้ำที่ดีและลดปัญหาน้ำท่วมขัง	กองช่าง
๓.	ก่อสร้างรางระบายน้ำคสล.บ้านมะยาชี ม.๑	เพื่อระบายน้ำและป้องกันน้ำท่วมขัง	กว้าง ๐.๘๐ เมตร ยาว ๓,๐๐๐ เมตร ลึก ๐.๘๐ เมตร	-	-	-	๑๑,๐๐๐,๐๐๐	-	๑ แห่ง	มีการระบายน้ำที่ดีและลดปัญหาน้ำท่วมขัง	กองช่าง

๑. ยุทธศาสตร์การพัฒนาด้านโครงสร้างพื้นฐาน
แผนงานอุตสาหกรรมและการโยธา

ที่	โครงการ	วัตถุประสงค์	เป้าหมาย (ผลผลิตของโครงการ)	งบประมาณ					ตัวชี้วัด (KPI)	ผลที่คาดว่าจะได้รับ	หน่วยงาน รับผิดชอบหลัก
				๒๕๖๑	๒๕๖๒	๒๕๖๓	๒๕๖๔	๒๕๖๕			
๔.	ก่อสร้างวางระบายน้ำ คสล.หน้าบ้าน มะ เจ๊ะเต๊ะ ม.๑	เพื่อระบายน้ำและ ป้องกันน้ำท่วมขัง	กว้าง ๑.๐๐ เมตร ยาว ๑,๐๐๐ เมตร ลึก ๐.๘๐ เมตร	-	-	-	๕,๕๐๐,๐๐๐	-	๑ แห่ง	มีการระบายน้ำที่ดี และลดปัญหาน้ำ ท่วมขัง	กองช่าง
๕.	ก่อสร้างวางระบายน้ำ คสล.หน้าบ้าน มะแอ อาลี ม.๑	เพื่อระบายน้ำและ ป้องกันน้ำท่วมขัง	กว้าง ๐.๘๐ เมตร ยาว ๑๕๐ เมตร ลึก ๐.๘๐ เมตร	-	-	-	-	๕๕๕,๐๐๐	๑ แห่ง	มีการระบายน้ำที่ดี และลดปัญหาน้ำ ท่วมขัง	กองช่าง
๖.	บุกเบิกถนน ซอยคลองควาย ม.๒	เพื่อให้ประชาชน ได้รับความสะดวกใน การสัญจร ไป-มา	กว้าง ๓.๐๐ เมตร ยาว ๓๐๐ เมตร หนา ๐.๕๐ เมตร	-	-	-	๔๕๐,๐๐๐	-	๑ สาย	ประชาชนได้รับ ความสะดวกใน การสัญจรไป-มา	กองช่าง
๗.	บุกเบิกถนน ซอยหลังวัด ม.๒	เพื่อให้ประชาชน ได้รับความสะดวกใน การสัญจร ไป-มา	กว้าง ๔.๐๐ เมตร ยาว ๕๐๐ เมตร หนา ๐.๕๐ เมตร	-	-	-	-	๑,๐๐๐,๐๐๐	๑ สาย	ประชาชนได้รับ ความสะดวกใน การสัญจรไป-มา	กองช่าง
๘.	ก่อสร้างถนน คสล. สายซอยกาญจนนา ม.๒	เพื่อให้มีถนนใน หมู่บ้านที่ได้ มาตรฐานสามารถ สัญจร ไป-มา	กว้าง ๓.๐๐ เมตร ยาว ๗๐ เมตร หนา ๐.๑๕ เมตร	-	-	-	๑๔๐,๐๐๐	-	๑ สาย	มีถนนที่ได้ มาตรฐานใช้สัญจร ไป-มาได้สะดวก	กองช่าง

๑. ยุทธศาสตร์การพัฒนาด้านโครงสร้างพื้นฐาน

แผนงานอุตสาหกรรมและการโยธา

ที่	โครงการ	วัตถุประสงค์	เป้าหมาย (ผลผลิตของโครงการ)	งบประมาณ					ตัวชี้วัด (KPI)	ผลที่คาดว่าจะ ได้รับ	หน่วยงาน รับผิดชอบหลัก
				๒๕๖๑	๒๕๖๒	๒๕๖๓	๒๕๖๔	๒๕๖๕			
๙.	ก่อสร้างถนน คสล. ซอยบ้านใหม่ ม.๒	เพื่อให้มีถนนใน หมู่บ้านที่ได้ มาตรฐานสามารถ สัญจร ไป-มา	กว้าง ๓.๐๐ เมตร ยาว ๕๓๕ เมตร หนา ๐.๑๕ เมตร	-	-	-	-	๑,๑๓๐,๐๐๐	๑ สาย	มีถนนที่ได้ มาตรฐานใช้สัญจร ไป-มาได้สะดวก	กองช่าง
๑๐.	ก่อสร้างถนน คสล. ซอยโกย่าว ม.๒	เพื่อให้มีถนนใน หมู่บ้านที่ได้ มาตรฐานสามารถ สัญจร ไป-มา	กว้าง ๓.๐๐ เมตร ยาว ๒๘๐ เมตร หนา ๐.๑๕ เมตร	-	-	๖๒๖,๐๐๐	-	-	๑ สาย	มีถนนที่ได้ มาตรฐานใช้สัญจร ไป-มาได้สะดวก	กองช่าง
๑๑.	ก่อสร้างถนน คสล. หลังเขากำแพง ม.๒	เพื่อให้มีถนนใน หมู่บ้านที่ได้ มาตรฐานสามารถ สัญจร ไป-มา	กว้าง ๔.๐๐ เมตร ยาว ๗๕๐ เมตร หนา ๐.๑๕ เมตร	-	-	-	-	๒,๑๐๐,๐๐๐	๑ สาย	มีถนนที่ได้ มาตรฐานใช้สัญจร ไป-มาได้สะดวก	กองช่าง
๑๒.	งานเรียงหินป้องกัน ตลิ่งพังถนนคสล.ซอย เกราะลึก ม.๒	เพื่อให้มีถนนใน หมู่บ้านที่ได้ มาตรฐานสามารถ สัญจร ไป-มา	-ผนังป้องกันการกัดเซาะ ยาว ๕๐ เมตร สูง ๑.๕๐ เมตร -ปรับปรุงถนนคสล. กว้าง ๔.๐๐ เมตร ยาว ๒๐ เมตร หนา ๐.๑๕ เมตร	-	-	๖๐๐,๐๐๐	-	-	๑ สาย	มีถนนที่ได้ มาตรฐานใช้สัญจร ไป-มาได้สะดวก	กองช่าง
๑๓.	ก่อสร้างรางระบายน้ำ คสล.หน้าบ้านผู้ใหญ่ ม.๒	เพื่อระบายน้ำและ ป้องกันน้ำท่วมขัง	กว้าง ๐.๕๐ เมตร ยาว ๕๐ เมตร ลึก ๑.๐๐ เมตร	-	-	-	๑๒๐,๐๐๐	-	๑ แห่ง	มีการระบายน้ำที่ดี และลดปัญหาน้ำ ท่วมขัง	กองช่าง

๑. ยุทธศาสตร์การพัฒนาด้านโครงสร้างพื้นฐาน

แผนงานอุตสาหกรรมและการโยธา

ที่	โครงการ	วัตถุประสงค์	เป้าหมาย (ผลผลิตของโครงการ)	งบประมาณ					ตัวชี้วัด (KPI)	ผลที่คาดว่าจะได้รับ	หน่วยงาน รับผิดชอบหลัก
				๒๕๖๑	๒๕๖๒	๒๕๖๓	๒๕๖๔	๒๕๖๕			
๑๔.	ก่อสร้างรางระบาย น้ำคสล.ตลอดสาย พร้อมฝาปิด ม.๒ (ถนนใหญ่)	เพื่อระบายน้ำและ ป้องกันน้ำท่วมขัง	กว้าง ๑.๐๐ เมตร ยาว ๒,๐๐๐ เมตร ลึก ๑.๐๐ เมตร	-	-	-	-	๘,๐๐๐,๐๐๐	๑ แห่ง	มีการระบายน้ำที่ดี และลดปัญหาน้ำ ท่วมขัง	กองช่าง
๑๕.	บุกเบิกถนน สามแยกบ้านครุฑยี่ดิ่ง - สี่เลน ม.๓	เพื่อให้ประชาชน ได้รับความสะดวก ในการสัญจร ไป-มา	กว้าง ๖.๐๐ เมตร ยาว ๓๐๐ เมตร หนา ๐.๕๐ เมตร	-	-	-	๙๒๐,๐๐๐	-	๑ สาย	ประชาชนได้รับ ความสะดวกใน การสัญจรไป-มา	กองช่าง
๑๖.	ก่อสร้างถนน คสล. ซอยท่าเรือ ม.๓	เพื่อให้มีถนนใน หมู่บ้านที่ได้ มาตรฐานสามารถ สัญจร ไป-มา	กว้าง ๔.๐๐ เมตร ยาว ๑๒๐ เมตร หนา ๐.๑๕ เมตร	-	-	๓๖๐,๐๐๐	-	-	๑ สาย	มีถนนที่ได้ มาตรฐานใช้สัญจร ไป-มาได้สะดวก	กองช่าง
๑๗.	ก่อสร้างถนน คสล. ซอยโคกกลาง ม.๓	เพื่อให้มีถนนใน หมู่บ้านที่ได้ มาตรฐานสามารถ สัญจร ไป-มา	กว้าง ๔.๐๐ เมตร ยาว ๑,๑๐๐ เมตร หนา ๐.๑๕ เมตร	-	-	-	-	๒,๘๖๐,๐๐๐	๑ สาย	มีถนนที่ได้ มาตรฐานใช้สัญจร ไป-มาได้สะดวก	กองช่าง
๑๘.	ก่อสร้างถนน คสล. ซอยมุตะห์ อุเซ็ง ม.๓	เพื่อให้มีถนนใน หมู่บ้านที่ได้ มาตรฐานสามารถ สัญจร ไป-มา	กว้าง ๒.๐๐ เมตร ยาว ๗๐ เมตร หนา ๐.๑๕ เมตร	-	-	-	-	๑๐๐,๐๐๐	๑ สาย	มีถนนที่ได้ มาตรฐานใช้สัญจร ไป-มาได้สะดวก	กองช่าง

๑. ยุทธศาสตร์การพัฒนาด้านโครงสร้างพื้นฐาน

แผนงานอุตสาหกรรมและการโยธา

ที่	โครงการ	วัตถุประสงค์	เป้าหมาย (ผลผลิตของโครงการ)	งบประมาณ					ตัวชี้วัด (KPI)	ผลที่คาดว่าจะ ได้รับ	หน่วยงาน รับผิดชอบหลัก
				๒๕๖๑	๒๕๖๒	๒๕๖๓	๒๕๖๔	๒๕๖๕			
๑๙.	ก่อสร้างถนน คสล. ซอยภูโบรบาโย ม.๓	เพื่อให้มีถนนใน หมู่บ้านที่ได้ มาตรฐานสามารถ สัญจร ไป-มา	กว้าง ๔.๐๐ เมตร ยาว ๓๐ เมตร หนา ๐.๑๕ เมตร	-	-	-	-	๙๘,๐๐๐	๑ สาย	มีถนนที่ได้ มาตรฐานใช้สัญจร ไป-มาได้สะดวก	กองช่าง
๒๐.	ก่อสร้างถนน คสล. ซอยบารู ม.๓	เพื่อให้มีถนนใน หมู่บ้านที่ได้ มาตรฐานสามารถ สัญจร ไป-มา	กว้าง ๒.๐๐ เมตร ยาว ๑๐๐ เมตร หนา ๐.๑๕ เมตร	-	-	-	๑๔๐,๐๐๐	-	๑ สาย	มีถนนที่ได้ มาตรฐานใช้สัญจร ไป-มาได้สะดวก	กองช่าง
๒๑.	ก่อสร้างถนน คสล. ซอยโตะสลาวัต ม.๓	เพื่อให้มีถนนใน หมู่บ้านที่ได้ มาตรฐานสามารถ สัญจร ไป-มา	กว้าง ๓.๐๐ เมตร ยาว ๔๐ เมตร หนา ๐.๑๕ เมตร	-	-	-	-	๑๔๐,๐๐๐	๑ สาย	มีถนนที่ได้ มาตรฐานใช้สัญจร ไป-มาได้สะดวก	กองช่าง
๒๒.	ปรับปรุงถนนลาดยาง แอสฟัลท์ติกคอนกรีต สายบ้านมะดุกู-สี่เลน ม.๓	เพื่อให้ประชาชน ได้รับความสะดวกใน การสัญจรไป-มา	กว้าง ๔.๐๐ เมตร ยาว ๔๖๖ เมตร หนา ๐.๐๔ เมตร	-	๘๗๗,๐๐๐	-	-	-	๑ สาย	มีถนนที่ได้ มาตรฐานใช้ สัญจรไป-มาได้ สะดวก	กองช่าง
๒๓.	ปรับปรุงถนนลาดยาง แอสฟัลท์ติกคอนกรีต สายบ้านบาโย-มัสยิด บาโย ม.๓	เพื่อให้ประชาชน ได้รับความสะดวกใน การสัญจรไป-มา	กว้าง ๔.๐๐ เมตร ยาว ๓๓๕ เมตร หนา ๐.๐๔ เมตร	-	๖๓๑,๐๐๐	-	-	-	๑ สาย	มีถนนที่ได้ มาตรฐานใช้ สัญจรไป-มาได้ สะดวก	กองช่าง

๑. ยุทธศาสตร์การพัฒนาด้านโครงสร้างพื้นฐาน

แผนงานอุตสาหกรรมและการโยธา

ที่	โครงการ	วัตถุประสงค์	เป้าหมาย (ผลผลิตของโครงการ)	งบประมาณ					ตัวชี้วัด (KPI)	ผลที่คาดว่าจะ ได้รับ	หน่วยงาน รับผิดชอบหลัก
				๒๕๖๑	๒๕๖๒	๒๕๖๓	๒๕๖๔	๒๕๖๕			
๒๔.	ก่อสร้างรางระบายน้ำ คสล.บ้านมามะมียะห์ ม.๓	เพื่อระบายน้ำและ ป้องกันน้ำท่วมขัง	กว้าง ๑.๕๐ เมตร ยาว ๕๐ เมตร ลึก ๑.๕๐ เมตร	-	-	-	-	๓๕๐,๐๐๐	๑ แห่ง	มีการระบายน้ำที่ดี และลดปัญหาน้ำ ท่วมขัง	กองช่าง
๒๕.	ก่อสร้างรางระบายน้ำ คสล.ซอยบาโย ม.๓	เพื่อระบายน้ำและ ป้องกันน้ำท่วมขัง	กว้าง ๐.๕๐ เมตร ยาว ๕๐๐ เมตร ลึก ๐.๕๐ ซม.	-	-	-	-	๕๐๐,๐๐๐	๑ แห่ง	มีการระบายน้ำที่ดี และลดปัญหาน้ำ ท่วมขัง	กองช่าง
๒๖.	ก่อสร้างรางระบายน้ำ คสล.ซอยกาเลมูโต ม.๓	เพื่อระบายน้ำและ ป้องกันน้ำท่วมขัง	กว้าง ๑.๕๐ เมตร ยาว ๑,๖๐๐ เมตร ลึก ๑.๕๐ เมตร	-	-	-	๙,๖๐๐,๐๐๐	-	๑ แห่ง	มีการระบายน้ำที่ดี และลดปัญหาน้ำ ท่วมขัง	กองช่าง
๒๗.	ก่อสร้างรางระบายน้ำ คสล.หลังโรงเรียน กาณะ ม.๓	เพื่อระบายน้ำและ ป้องกันน้ำท่วมขัง	กว้าง ๑.๕๐ เมตร ยาว ๔๕๐ เมตร ลึก ๑.๕๐ เมตร	-	-	-	๒,๗๐๐,๐๐๐	-	๑ แห่ง	มีการระบายน้ำที่ดี และลดปัญหาน้ำ ท่วมขัง	กองช่าง
๒๘.	บุกเบิกถนนสาย สี่เลน - ที่นาบายะ ม.๔	เพื่อให้ประชาชน ได้รับความสะดวก ในการสัญจรไป-มา	กว้าง ๖ เมตร ยาว ๓๐๐ เมตร หนา ๐.๑๕ เมตร	-	-	-	-	๙๕๐,๐๐๐	๑ สาย	ประชาชนได้รับ ความสะดวกใน การสัญจรไป-มา	กองช่าง

๑. ยุทธศาสตร์การพัฒนาด้านโครงสร้างพื้นฐาน

แผนงานอุตสาหกรรมและการโยธา

ที่	โครงการ	วัตถุประสงค์	เป้าหมาย (ผลผลิตของโครงการ)	งบประมาณ					ตัวชี้วัด (KPI)	ผลที่คาดว่าจะได้รับ	หน่วยงาน รับผิดชอบหลัก
				๒๕๖๑	๒๕๖๒	๒๕๖๓	๒๕๖๔	๒๕๖๕			
๒๙.	บุกเบิกถนน ซอยเปาะมะกระจง ม.๔	เพื่อให้ประชาชน ได้รับความสะดวก ในการสัญจรไป-มา	กว้าง ๕.๐๐ เมตร ยาว ๕๙๐ เมตร หนา ๐.๕๐ เมตร	๑,๒๑๐,๙๐๐	-	-	-	-	๑ สาย	ประชาชนได้รับ ความสะดวกใน การสัญจรไป-มา	กองช่าง
๓๐.	บุกเบิกถนน กูแบสาโล-สี่เลน ม.๔	เพื่อให้ประชาชน ได้รับความสะดวก ในการสัญจรไป-มา	กว้าง ๕ เมตร ยาว ๑๕๐ เมตร หนา ๐.๕๐ เมตร	-	-	-	๔๒๐,๐๐๐	-	๑ สาย	ประชาชนได้รับ ความสะดวกใน การสัญจรไป-มา	กองช่าง
๓๑.	บุกเบิกถนนซอยเปาะ มะดาตอ - ซอยโต๊ะ อิหม่าม ม.๔	เพื่อให้ประชาชน ได้รับความสะดวก ในการสัญจรไป-มา	กว้าง ๖.๐๐ เมตร ยาว ๑,๕๐๐ เมตร หนา ๐.๕๐ เมตร	-	-	-	-	๕,๐๐๐,๐๐๐	๑ สาย	ประชาชนได้รับ ความสะดวกใน การสัญจรไป-มา	กองช่าง
๓๒.	บุกเบิกถนนซอย โต๊ะอิหม่าม - ถนน กูแบสาโล ม.๔	เพื่อให้ประชาชน ได้รับความสะดวก ในการสัญจรไป-มา	กว้าง ๖.๐๐ เมตร ยาว ๑,๐๐๐ เมตร หนา ๐.๕๐ เมตร	-	-	-	๓,๐๐๐,๐๐๐	-	๑ สาย	ประชาชนได้รับ ความสะดวกใน การสัญจรไป-มา	กองช่าง
๓๓.	บุกเบิกถนนซอย ผู้ใหญ่บ้าน - ถนน สี่เลน ม.๔	เพื่อให้ประชาชน ได้รับความสะดวก ในการสัญจรไป-มา	กว้าง ๖.๐๐ เมตร ยาว ๓๒๐ เมตร หนา ๐.๕๐ เมตร	-	-	-	-	๑,๐๐๐,๐๐๐	๑ สาย	ประชาชนได้รับ ความสะดวกใน การสัญจรไป-มา	กองช่าง

๑. ยุทธศาสตร์การพัฒนาด้านโครงสร้างพื้นฐาน
แผนงานอุตสาหกรรมและการโยธา

ที่	โครงการ	วัตถุประสงค์	เป้าหมาย (ผลผลิตของโครงการ)	งบประมาณ					ตัวชี้วัด (KPI)	ผลที่คาดว่าจะได้รับ	หน่วยงาน รับผิดชอบหลัก
				๒๕๖๑	๒๕๖๒	๒๕๖๓	๒๕๖๔	๒๕๖๕			
๓๔.	ก่อสร้างถนนลาดยาง ซอยกุโบร์ ม.๔	เพื่อให้มีถนนใน หมู่บ้านที่ได้ มาตรฐานสามารถ สัญจร ไป-มา	กว้าง ๔.๐๐ เมตร ยาว ๓๒๕ เมตร หนา ๐.๐๔ เมตร	-	-	-	-	๑,๐๐๐,๐๐๐	๑ สาย	มีถนนที่ได้ มาตรฐานใช้สัญจร ไป-มาได้สะดวก	กองช่าง
๓๕.	เสริมผิวถนนแอสฟัลท์ ติกคอนกรีตสายบ้าน กูแบสาลอ - สะปอม ม.๔	เพื่อให้มีถนนใน หมู่บ้านที่ได้ มาตรฐานสามารถ สัญจร ไป-มา	กว้าง ๖.๐๐ เมตร ยาว ๑,๐๘๕ เมตร หนา ๐.๐๔ เมตร	-	-	๓,๕๐๐,๐๐๐	-	-	๑ สาย	มีถนนที่ได้ มาตรฐานใช้สัญจร ไป-มาได้สะดวก	กองช่าง
๓๖.	ปรับปรุงถนนลาดยาง พาราแอสฟัลท์ติก คอนกรีตสายตาแล ฮูมอ - ปอเนาะ ม.๔	-เพื่อปรับปรุงถนน สายตาแลฮูมอ- ปอเนาะม. ๔ -เพื่อการสัญจรไป- มาของประชาชน ได้รับความสะดวก	กว้าง ๖.๐๐ เมตร ยาว ๑,๖๖๐ เมตร หนา ๐.๐๔ เมตร	๔,๖๑๗,๐๐๐	-	-	-	-	๑ สาย	ประชาชนที่ใช้ เส้นทางสัญจรไป- ได้สะดวกใน	กองช่าง
๓๗.	ก่อสร้างรางระบายน้ำ คสล.ซอยเขากำป๋น ม.๔	เพื่อระบายน้ำและ ป้องกันน้ำท่วมขัง	กว้าง ๐.๖๐ เมตร ยาว ๔๐๐ เมตร ลึก ๐.๖๐ เมตร	-	-	-	-	๘๐๐,๐๐๐	๑ แห่ง	มีการระบายน้ำที่ดี และลดปัญหาน้ำ ท่วมขัง	กองช่าง
๓๘.	ก่อสร้างรางระบายน้ำ คสล.ซอยโต๊ะอิหม่าม - ซอยเปาะมะ ม.๔	เพื่อระบายน้ำและ ป้องกันน้ำท่วมขัง	กว้าง ๐.๘๐ เมตร ยาว ๑,๐๐๐ เมตร ลึก ๐.๘๐ เมตร	-	-	-	๔,๐๐๐,๐๐๐	-	๑ แห่ง	มีการระบายน้ำที่ดี และลดปัญหาน้ำ ท่วมขัง	กองช่าง

๑. ยุทธศาสตร์การพัฒนาด้านโครงสร้างพื้นฐาน

แผนงานอุตสาหกรรมและการโยธา

ที่	โครงการ	วัตถุประสงค์	เป้าหมาย (ผลผลิตของโครงการ)	งบประมาณ					ตัวชี้วัด (KPI)	ผลที่คาดว่าจะได้รับ	หน่วยงาน รับผิดชอบหลัก
				๒๕๖๑	๒๕๖๒	๒๕๖๓	๒๕๖๔	๒๕๖๕			
๓๙.	ก่อสร้างรางระบายน้ำ คสล.สายตาแลฮุมอ ม.๔	เพื่อระบายน้ำและ ป้องกันน้ำท่วมขัง	กว้าง ๐.๖๐ เมตร ยาว ๑,๐๐๐ เมตร ลึก ๐.๘๐ เมตร	-	-	๒,๕๐๐,๐๐๐	-	-	๑ แห่ง	มีการระบายน้ำที่ดี และลดปัญหาน้ำ ท่วมขัง	กองช่าง
๔๐.	ก่อสร้างรางระบายน้ำ คสล.หน้าโรงเรียน บ้านกุแบสาหลอ - สะพานโต๊ะแม่บู ม.๔	เพื่อระบายน้ำและ ป้องกันน้ำท่วมขัง	กว้าง ๐.๘๐ เมตร ยาว ๓๐๐ เมตร ลึก ๐.๘๐ เมตร	-	-	-	๘๐๐,๐๐๐	-	๑ แห่ง	มีการระบายน้ำที่ดี และลดปัญหาน้ำ ท่วมขัง	กองช่าง
๔๑.	ปรับปรุงถนนหินคลุก สายป่าปิด - สีเลน ม.๕	เพื่อให้มีถนนใน หมู่บ้านที่ได้ มาตรฐานสามารถ สัญจร ไป-มา	กว้าง ๖.๐๐ เมตร ยาว ๒,๐๐๐ เมตร หนา ๐.๕๐ เมตร	-	-	-	๖,๐๐๐,๐๐๐	-	๑ สาย	มีถนนที่ได้ มาตรฐานใช้สัญจร ไป-มาได้สะดวก	กองช่าง
๔๒.	ก่อสร้างถนน คสล. สายสามัคคี - ฟาร์ม ตัวอย่าง ม.๕	เพื่อให้มีถนนใน หมู่บ้านที่ได้ มาตรฐานสามารถ สัญจร ไป-มา	กว้าง ๕.๐๐ เมตร ยาว ๑,๐๐๐ เมตร หนา ๐.๕๐ เมตร	-	-	-	-	๒,๓๕๐,๐๐๐	๑ สาย	มีถนนที่ได้ มาตรฐานใช้สัญจร ไป-มาได้สะดวก	กองช่าง
๔๓.	ปรับปรุงถนนหินคลุก สายสามัคคี ๕ ม.๕	เพื่อให้มีถนนใน หมู่บ้านที่ได้ มาตรฐานสามารถ สัญจร ไป-มา	กว้าง ๕.๐๐ เมตร ยาว ๕๐๐ เมตร หนา ๐.๑๐ เมตร	-	-	-	๓๐๐,๐๐๐	-	๑ สาย	มีถนนที่ได้ มาตรฐานใช้สัญจร ไป-มาได้สะดวก	กองช่าง

๑. ยุทธศาสตร์การพัฒนาด้านโครงสร้างพื้นฐาน

แผนงานอุตสาหกรรมและการโยธา

ที่	โครงการ	วัตถุประสงค์	เป้าหมาย (ผลผลิตของโครงการ)	งบประมาณ					ตัวชี้วัด (KPI)	ผลที่คาดว่าจะได้รับ	หน่วยงาน รับผิดชอบหลัก
				๒๕๖๑	๒๕๖๒	๒๕๖๓	๒๕๖๔	๒๕๖๕			
๔๔.	บุกเบิกถนนซอยบ้าน มะนอ-โคกป่าขามบือชา ม.๕	เพื่อให้ประชาชน ได้รับความสะดวกใน การสัญจร ไป-มา	กว้าง ๔.๐๐ เมตร ยาว ๗๕๐ เมตร หนา ๐.๑๐ เมตร	๓๗๕,๐๐๐	-	-	-	๒๐๐,๐๐๐	๑ สาย	ประชาชนได้รับ ความสะดวกใน การสัญจรไป-มา	กองช่าง
๔๕.	บุกเบิกถนน สูดตกาโตะ-เขานาคา ม.๕	เพื่อให้ประชาชน ได้รับความสะดวกใน การสัญจร ไป-มา	กว้าง ๕.๐๐ เมตร ยาว ๑,๑๒๐ เมตร หนา ๐.๕๐ เมตร	๑,๔๔๓,๖๐๐	-	-	-	-	๑ สาย	มีถนนที่ได้ มาตรฐานใช้สัญจร ไป-มาได้สะดวก	กองช่าง
๔๖.	บุกเบิกถนน สูดตกาโตะ-บาและฮีเล ม.๕	เพื่อให้ประชาชน ได้รับความสะดวกใน การสัญจร ไป-มา	กว้าง ๔.๐๐ เมตร ยาว ๑,๕๐๐ เมตร หนา ๐.๕๐ เมตร	-	-	-	๓,๐๐๐,๐๐๐	-	๑ สาย	มีถนนที่ได้ มาตรฐานใช้สัญจร ไป-มาได้สะดวก	กองช่าง
๔๗.	บุกเบิกถนนซอย สามัคคี ๕ ม.๕	เพื่อให้ประชาชน ได้รับความสะดวกใน การสัญจร ไป-มา	กว้าง ๕.๐๐ เมตร ยาว ๑,๕๐๐ เมตร หนา ๐.๕๐ เมตร	-	-	-	-	๔,๒๐๐,๖๐๐	๑ สาย	มีถนนที่ได้ มาตรฐานใช้สัญจร ไป-มาได้สะดวก	กองช่าง
๔๘.	บุกเบิกถนนซอย สามัคคี ๗ ม.๕	เพื่อให้ประชาชน ได้รับความสะดวกใน การสัญจร ไป-มา	กว้าง ๔.๐๐ เมตร ยาว ๕๐๐ เมตร หนา ๐.๕๐ เมตร	-	-	-	-	๑,๑๐๐,๐๐๐	๑ สาย	มีถนนที่ได้ มาตรฐานใช้สัญจร ไป-มาได้สะดวก	กองช่าง

๑. ยุทธศาสตร์การพัฒนาด้านโครงสร้างพื้นฐาน

แผนงานอุตสาหกรรมและการโยธา

ที่	โครงการ	วัตถุประสงค์	เป้าหมาย (ผลผลิตของโครงการ)	งบประมาณ					ตัวชี้วัด (KPI)	ผลที่คาดว่าจะได้รับ	หน่วยงาน รับผิดชอบหลัก
				๒๕๖๑	๒๕๖๒	๒๕๖๓	๒๕๖๔	๒๕๖๕			
๔๙.	ปรับปรุงถนนลาดยางพาราแอสฟัลท์ติกคอนกรีตสายรอบอ่างเก็บน้ำ	-เพื่อปรับปรุงถนนสายรอบอ่างเก็บน้ำหมู่ที่ ๕ -เพื่อการสัญจร ไป-มา ของประชาชน ได้รับความสะดวก	กว้าง ๔.๐๐ เมตร ยาว ๑,๕๐๐ เมตร หนา ๐.๐๔ เมตร หรือมีพื้นที่ไม่น้อยกว่า ๖,๐๐๐ ตารางเมตร	๒,๔๕๙,๐๐๐	-	-	-	-	๑ สาย	มีถนนที่ได้มาตรฐานใช้สัญจรไป-มาได้สะดวก	กองช่าง
๕๐.	ก่อสร้างถนน คสล. สวนพฤกษศาสตร์ - อ่างเก็บน้ำ ม.๕	เพื่อให้มีถนนในหมู่บ้านที่ได้มาตรฐานสามารถสัญจร ไป-มา	กว้าง ๔.๐๐ เมตร ยาว ๑๕๔ เมตร หนา ๐.๑๕ เมตร	๕๐๒,๔๐๐	-	-	-	-	๑ สาย	มีถนนที่ได้มาตรฐานใช้สัญจรไป-มาได้สะดวก	กองช่าง
๕๑.	ก่อสร้างถนนคสล. หน้าบ้านดอเลาะ - อาแว ม.๕	เพื่อให้มีถนนในหมู่บ้านที่ได้มาตรฐานสามารถสัญจร ไป-มา	กว้าง ๔.๐๐ เมตร ยาว ๑๘๐ เมตร หนา ๐.๑๕ เมตร	-	-	-	-	๕๐๐,๐๐๐	๑ สาย	มีถนนที่ได้มาตรฐานใช้สัญจรไป-มาได้สะดวก	กองช่าง
๕๒.	ก่อสร้างถนน คสล. สายเขาสำนัก ม.๕	เพื่อให้มีถนนในหมู่บ้านที่ได้มาตรฐานสามารถสัญจร ไป-มา	กว้าง ๕.๐๐ เมตร ยาว ๒๕๕ เมตร หนา ๐.๑๕ เมตร	๙๐๒,๐๐๐	-	-	-	-	๑ สาย	มีถนนที่ได้มาตรฐานใช้สัญจรไป-มาได้สะดวก	กองช่าง
๕๓.	ก่อสร้างถนนลาดยางซอยสามัคคี ๑ ม.๕	เพื่อให้มีถนนในหมู่บ้านที่ได้มาตรฐานสามารถสัญจร ไป-มา	กว้าง ๕.๐๐ เมตร ยาว ๒,๐๐๐ เมตร หนา ๐.๐๔ เมตร	-	-	-	-	๗,๐๐๐,๐๐๐	๑ สาย	มีถนนที่ได้มาตรฐานใช้สัญจรไป-มาได้สะดวก	กองช่าง

๑. ยุทธศาสตร์การพัฒนาด้านโครงสร้างพื้นฐาน

แผนงานอุตสาหกรรมและการโยธา

ที่	โครงการ	วัตถุประสงค์	เป้าหมาย (ผลผลิตของโครงการ)	งบประมาณ					ตัวชี้วัด (KPI)	ผลที่คาดว่าจะ ได้รับ	หน่วยงาน รับผิดชอบหลัก
				๒๕๖๑	๒๕๖๒	๒๕๖๓	๒๕๖๔	๒๕๖๕			
๕๔.	ก่อสร้างถนนลาดยาง ซอยสามัคคี ๓ ม.๕	เพื่อให้มีถนนใน หมู่บ้านที่ได้ มาตรฐานสามารถ สัญจร ไป-มา	กว้าง ๔.๐๐ เมตร ยาว ๕๐๐ เมตร หนา ๐.๐๔ เมตร	-	-	-	-	๑,๓๐๐,๐๐๐	๑ สาย	มีถนนที่ได้ มาตรฐานใช้สัญจร ไป-มาได้สะดวก	กองช่าง
๕๕.	ก่อสร้างถนนลาดยาง ซอยสามัคคี ๔ ม.๕	เพื่อให้มีถนนใน หมู่บ้านที่ได้ มาตรฐานสามารถ สัญจร ไป-มา	กว้าง ๔.๐๐ เมตร ยาว ๑,๔๕๐ เมตร หนา ๐.๐๔ เมตร	-	-	-	-	๔,๐๖๐,๐๐๐	๑ สาย	มีถนนที่ได้ มาตรฐานใช้สัญจร ไป-มาได้สะดวก	กองช่าง
๕๖.	ก่อสร้างถนนลาดยาง ซอยสามัคคี ม.๕	เพื่อให้มีถนนใน หมู่บ้านที่ได้ มาตรฐานสามารถ สัญจร ไป-มา	กว้าง ๔.๐๐ เมตร ยาว ๓๐๐ เมตร หนา ๐.๑๕ เมตร	-	-	-	-	๘๔๐,๐๐๐	๑ สาย	มีถนนที่ได้ มาตรฐานใช้สัญจร ไป-มาได้สะดวก	กองช่าง
๕๗.	ก่อสร้างถนน คสล. ซอยสามัคคี ๖ ม.๕	เพื่อให้มีถนนใน หมู่บ้านที่ได้ มาตรฐานสามารถ สัญจร ไป-มา	กว้าง ๔.๐๐ เมตร ยาว ๒๐๐ เมตร หนา ๐.๑๕ เมตร	-	-	-	-	๕๖๐,๐๐๐	๑ สาย	มีถนนที่ได้ มาตรฐานใช้สัญจร ไป-มาได้สะดวก	กองช่าง
๕๘.	ก่อสร้างถนนคสล./ ลาดยางป่าปิด- เขานาคา ม.๕	เพื่อให้มีถนนใน หมู่บ้านที่ได้ มาตรฐานสามารถ สัญจร ไป-มา	กว้าง ๕.๐๐ เมตร ยาว ๒,๐๐๐ เมตร หนา ๐.๑๕ เมตร	-	-	-	-	๗,๐๐๐,๐๐๐	๑ สาย	มีถนนที่ได้ มาตรฐานใช้สัญจร ไป-มาได้สะดวก	กองช่าง

๑. ยุทธศาสตร์การพัฒนาด้านโครงสร้างพื้นฐาน

แผนงานอุตสาหกรรมและการโยธา

ที่	โครงการ	วัตถุประสงค์	เป้าหมาย (ผลผลิตของโครงการ)	งบประมาณ					ตัวชี้วัด (KPI)	ผลที่คาดว่าจะได้รับ	หน่วยงาน รับผิดชอบหลัก
				๒๕๖๑	๒๕๖๒	๒๕๖๓	๒๕๖๔	๒๕๖๕			
๕๙.	ก่อสร้างถนนลาดยาง ซอยสามัคคี ๕ - บ้านอาแบ ม.๕	เพื่อให้มีถนนใน หมู่บ้านที่ได้ มาตรฐานสามารถ สัญจร ไป-มา	กว้าง ๔.๐๐ เมตร ยาว ๕๐๐ เมตร หนา ๐.๐๔ เมตร	-	-	-	-	๑,๘๐๐,๐๐๐	๑ สาย	มีถนนที่ได้ มาตรฐานใช้สัญจร ไป-มาได้สะดวก	กองช่าง
๖๐.	ปรับปรุงไหล่ทาง ถนนลาดยางพารา แอสฟัลท์ติกคอนกรีต สายรอบอ่างเก็บน้ำ ม.๕	เพื่อให้ประชาชน สามารถสัญจร ไป-มา ได้สะดวก	กว้างข้างละ ๑.๐๐ ม. ยาว ๑,๘๕๐ เมตร หนา ๐.๐๔ เมตร	-	-	-	๑,๗๖๐,๐๐๐	-	๑ สาย	ประชาชนสามารถ สัญจร ไป-มา ได้ สะดวก	กองช่าง
๖๑.	ก่อสร้างรางระบายน้ำ คสล.ร้านโตะอิหาม่า - บ้านเมาะสุลาเมาะ ม.๕	เพื่อระบายน้ำและ ป้องกันน้ำท่วมขัง	กว้าง ๐.๘๐ เมตร ยาว ๒๐๐ เมตร ลึก ๐.๘๐ เมตร	-	-	-	๘๐๐,๐๐๐	-	๑ แห่ง	มีการระบายน้ำที่ดี และลดปัญหาน้ำ ท่วมขัง	กองช่าง
๖๒.	ก่อสร้างรางระบายน้ำ หน้าบ้านสุกิจ-อ่างน้ำ ม.๕	เพื่อระบายน้ำและ ป้องกันน้ำท่วมขัง	กว้าง ๑.๐๐ เมตร ยาว ๗๐๐ เมตร ลึก ๑.๐๐ เมตร	-	-	-	-	๓,๒๐๐,๐๐๐	๑ แห่ง	มีการระบายน้ำที่ดี และลดปัญหาน้ำ ท่วมขัง	กองช่าง
๖๓.	ก่อสร้างรางระบายน้ำ คสล.หน้าบลาเซาะห์ บายะห์ ม.๕	เพื่อระบายน้ำและ ป้องกันน้ำท่วมขัง	กว้าง ๒.๐๐ เมตร ยาว ๔๗ เมตร ลึก ๑.๔๐ เมตร	-	-	๓๕๐,๐๐๐	-	-	๑ แห่ง	มีการระบายน้ำที่ดี และลดปัญหาน้ำ ท่วมขัง	กองช่าง

๑. ยุทธศาสตร์การพัฒนาด้านโครงสร้างพื้นฐาน

แผนงานอุตสาหกรรมและการโยธา

ที่	โครงการ	วัตถุประสงค์	เป้าหมาย (ผลผลิตของโครงการ)	งบประมาณ					ตัวชี้วัด (KPI)	ผลที่คาดว่าจะ ได้รับ	หน่วยงาน รับผิดชอบหลัก
				๒๕๖๑	๒๕๖๒	๒๕๖๓	๒๕๖๔	๒๕๖๕			
๖๔.	ก่อสร้างรางระบายน้ำ คสล.หน้าบ้านกอดอร์ - บ้านมะรอปวี ม.๕	เพื่อระบายน้ำและ ป้องกันน้ำท่วมขัง	กว้าง ๐.๘๐ เมตร ยาว ๓,๐๐๐ เมตร ลึก ๐.๘๐ เมตร	-	-	-	-	๑๔,๐๐๐,๐๐๐	๑ แห่ง	มีการระบายน้ำที่ดี และลดปัญหาน้ำ ท่วมขัง	กองช่าง
๖๕.	ก่อสร้างรางระบายน้ำ คสล.หน้าอู่แตกาโตะ ม.๕	เพื่อระบายน้ำและ ป้องกันน้ำท่วมขัง	กว้าง ๐.๘๐ เมตร ยาว ๒๐๐ เมตร ลึก ๑.๐๐ เมตร	-	-	-	-	๑,๐๐๐,๐๐๐	๑ แห่ง	มีการระบายน้ำที่ดี และลดปัญหาน้ำ ท่วมขัง	กองช่าง
๖๖.	บุกเบิกถนน สายขมาตาปาเตาะ ม.๖	เพื่อให้ประชาชน ได้รับความสะดวกใน การสัญจร ไป-มา	กว้าง ๔.๐๐ เมตร ยาว ๓๐๐ เมตร หนา ๐.๕๐ เมตร	-	-	-	-	๖๖๐,๐๐๐	๑ สาย	มีถนนที่ได้ มาตรฐานใช้สัญจร ไป-มาได้สะดวก	กองช่าง
๖๗.	ก่อสร้างถนน คสล. สายบ้านผู้ช่วย ม. ๖	เพื่อให้มีถนนใน หมู่บ้านที่ได้ มาตรฐานสามารถ สัญจร ไป-มา	กว้าง ๔.๐๐ เมตร ยาว ๙๐ เมตร หนา ๐.๑๕ เมตร	-	-	๒๕๒,๐๐๐	-	-	๑ สาย	มีถนนที่ได้ มาตรฐานใช้สัญจร ไป-มาได้สะดวก	กองช่าง
๖๘.	ก่อสร้างถนน คสล. ซอยกุโบร์ - จาเราะ กอเราะ ม. ๖	เพื่อให้มีถนนใน หมู่บ้านที่ได้ มาตรฐานสามารถ สัญจร ไป-มา	กว้าง ๔.๐๐ เมตร ยาว ๙๐ เมตร หนา ๐.๑๕ เมตร	-	-	-	๓๐๐,๐๐๐	-	๑ สาย	มีถนนที่ได้ มาตรฐานใช้สัญจร ไป-มาได้สะดวก	กองช่าง

๑. ยุทธศาสตร์การพัฒนาด้านโครงสร้างพื้นฐาน

แผนงานอุตสาหกรรมและการโยธา

ที่	โครงการ/กิจกรรม	วัตถุประสงค์	เป้าหมาย (ผลผลิตของโครงการ)	งบประมาณ					ตัวชี้วัด (KPI)	ผลลัพธ์ที่คาดว่าจะได้รับ	หน่วยงาน รับผิดชอบหลัก
				๒๕๖๑	๒๕๖๒	๒๕๖๓	๒๕๖๔	๒๕๖๕			
๖๙.	ก่อสร้างถนน คสล. ซอยแบระ ม. ๖	เพื่อให้มีถนนใน หมู่บ้านที่ได้ มาตรฐานสามารถ สัญจร ไป-มา	กว้าง ๔.๐๐ เมตร ยาว ๑,๐๐๐ เมตร หนา ๐.๑๕ เมตร	-	-	-	-	๒,๘๐๐,๐๐๐	๑ สาย	มีถนนที่ได้ มาตรฐานใช้สัญจร ไป-มาได้สะดวก	กองช่าง
๗๐.	ก่อสร้างถนน คสล. เกาะซูลีเกาะ ม. ๖	เพื่อให้มีถนนใน หมู่บ้านที่ได้ มาตรฐานสามารถ สัญจร ไป-มา	กว้าง ๔.๐๐ เมตร ยาว ๓๐๐ เมตร หนา ๐.๑๕ เมตร	-	-	-	๘๔๐,๐๐๐	-	๑ สาย	มีถนนที่ได้ มาตรฐานใช้สัญจร ไป-มาได้สะดวก	กองช่าง
๗๑.	ก่อสร้างถนนลาดยาง สายคอกไก่ ม. ๖	เพื่อให้มีถนนใน หมู่บ้านที่ได้ มาตรฐานสามารถ สัญจร ไป-มา	กว้าง ๔.๐๐ เมตร ยาว ๒,๑๐๐ เมตร หนา ๐.๐๔ เมตร	-	-	๔,๕๐๐,๐๐๐	-	-	๑ สาย	มีถนนที่ได้ มาตรฐานใช้สัญจร ไป - มาได้สะดวก	กองช่าง
๗๒.	ก่อสร้างถนน คสล. สายบาลีเล - บ้านเปาะโก๊ะ ม. ๖	เพื่อให้มีถนนใน หมู่บ้านที่ได้ มาตรฐานสามารถ สัญจร ไป-มา	กว้าง ๔.๐๐ เมตร ยาว ๓๐๐ เมตร หนา ๐.๑๕ เมตร	-	-	-	-	๘๔๐,๐๐๐	๑ สาย	มีถนนที่ได้ มาตรฐานใช้สัญจร ไป-มาได้สะดวก	กองช่าง
๗๓.	ก่อสร้างรางระบายน้ำ คสล. หน้าโรงเรียน บ้านโคกศิลา ม.๖	เพื่อระบายน้ำและ ป้องกันน้ำท่วมขัง	กว้าง ๐.๘๐ เมตร ยาว ๔๐๐ เมตร ลึก ๐.๘๐ เมตร	-	-	-	-	๑,๖๐๐,๐๐๐	๑ แห่ง	มีการระบายน้ำที่ดี และลดปัญหาน้ำ ท่วมขัง	กองช่าง

๑. ยุทธศาสตร์การพัฒนาด้านโครงสร้างพื้นฐาน
แผนงานอุตสาหกรรมและการโยธา

ที่	โครงการ/กิจกรรม	วัตถุประสงค์	เป้าหมาย (ผลผลิตของโครงการ)	งบประมาณ					ตัวชี้วัด (KPI)	ผลลัพธ์ที่คาดว่าจะได้รับ	หน่วยงาน รับผิดชอบหลัก
				๒๕๖๑	๒๕๖๒	๒๕๖๓	๒๕๖๔	๒๕๖๕			
๗๔.	ก่อสร้างวางระบายน้ำ คสล.หน้าอนามัย ม.๖	เพื่อระบายน้ำและ ป้องกันน้ำท่วมขัง	กว้าง ๐.๘๐ เมตร ยาว ๗๐๐ เมตร ลึก ๐.๘๐ เมตร	-	-	-	-	๓,๒๐๐,๐๐๐	๑ แห่ง	มีการระบายน้ำที่ดี และลดปัญหาน้ำ ท่วมขัง	กองช่าง
๗๕.	บุกเบิกถนนสาย บ้านมะยา ม.๗	เพื่อให้ประชาชน ได้รับความสะดวกใน การสัญจร ไป-มา	กว้าง ๔.๐๐ เมตร ยาว ๓๐๐ เมตร หนา ๐.๕๐ เมตร	๓๕๖,๕๐๐	-	-	-	-	๑ สาย	ประชาชนได้รับ ความสะดวกใน การสัญจรไป	กองช่าง
๗๖.	บุกเบิกถนนสาย บ้านอุสตะเลาะห์ ม.๗	เพื่อให้ประชาชน ได้รับความสะดวกใน การสัญจร ไป-มา	กว้าง ๔.๐๐ เมตร ยาว ๒๖๐ เมตร หนา ๐.๕๐ เมตร	๗๕๐,๐๐๐	-	-	-	-	๑ สาย	ประชาชนได้รับ ความสะดวกใน การสัญจรไป	กองช่าง
๗๗.	บุกเบิกถนนต่อจาก สายกูโบร์ ม.๗	เพื่อให้ประชาชน ได้รับความสะดวกใน การสัญจร ไป-มา	กว้าง ๕.๐๐ เมตร ยาว ๒๐๐ เมตร หนา ๐.๕๐ เมตร	-	-	-	๕๐๐,๐๐๐	-	๑ สาย	ประชาชนได้รับ ความสะดวกใน การสัญจรไป-มา	กองช่าง
๗๘.	บุกเบิกถนนต่อจาก ซอยกำบังบารู ม.๗	เพื่อให้ประชาชน ได้รับความสะดวกใน การสัญจร ไป-มา	กว้าง ๔.๐๐ เมตร ยาว ๕๐๐ เมตร หนา ๐.๕๐ เมตร	-	-	-	-	๑,๑๐๐,๐๐๐	๑ สาย	ประชาชนได้รับ ความสะดวกใน การสัญจรไป-มา	กองช่าง

๑. ยุทธศาสตร์การพัฒนาด้านโครงสร้างพื้นฐาน

แผนงานอุตสาหกรรมและการโยธา

ที่	โครงการ/กิจกรรม	วัตถุประสงค์	เป้าหมาย (ผลผลิตของโครงการ)	งบประมาณ					ตัวชี้วัด (KPI)	ผลลัพธ์ที่คาดว่าจะได้รับ	หน่วยงาน รับผิดชอบหลัก
				๒๕๖๑	๒๕๖๒	๒๕๖๓	๒๕๖๔	๒๕๖๕			
๗๙.	ก่อสร้างถนน คสล. สายบ้านใหม่ ม.๗	เพื่อให้มีถนนใน หมู่บ้านที่ได้ มาตรฐานสามารถ สัญจร ไป-มา	กว้าง ๔.๐๐ เมตร ยาว ๑๑๐ เมตร หนา ๐.๑๕ เมตร	-	-	-	-	๓๑๐,๐๐๐	๑ สาย	มีถนนที่ได้ มาตรฐานใช้สัญจร ไป-มาได้สะดวก	กองช่าง
๘๐.	ก่อสร้างถนน คสล. ซอยกุโบร์ ม.๗	เพื่อให้มีถนนใน หมู่บ้านที่ได้ มาตรฐานสามารถ สัญจร ไป-มา	กว้าง ๔.๐๐ เมตร ยาว ๕๐๐ เมตร หนา ๐.๑๕ เมตร	-	-	-	-	๑,๓๐๐,๐๐๐	๑ สาย	มีถนนที่ได้ มาตรฐานใช้สัญจร ไป-มาได้สะดวก	กองช่าง
๘๑.	ก่อสร้างถนน คสล. ซอยปอเนาะ ม.๗	เพื่อให้มีถนนใน หมู่บ้านที่ได้ มาตรฐานสามารถ สัญจร ไป-มา	กว้าง ๔.๐๐ เมตร ยาว ๔๐๐ เมตร หนา ๐.๑๕ เมตร	-	-	-	๑,๒๘๐,๐๐๐	-	๑ สาย	มีถนนที่ได้ มาตรฐานใช้สัญจร ไป-มาได้สะดวก	กองช่าง
๘๒.	ก่อสร้างถนน คสล. ซอยเปาะเลาะ ม.๗	เพื่อให้มีถนนใน หมู่บ้านที่ได้ มาตรฐานสามารถ สัญจร ไป-มา	กว้าง ๔.๐๐ เมตร ยาว ๑๕๐ เมตร หนา ๐.๑๕ เมตร	-	-	-	-	๔๒๐,๐๐๐	๑ สาย	มีถนนที่ได้ มาตรฐานใช้สัญจร ไป-มาได้สะดวก	กองช่าง
๘๓.	ก่อสร้างถนน คสล. ซอยแป๊ะซอ ม.๗	เพื่อให้มีถนนใน หมู่บ้านที่ได้ มาตรฐานสามารถ สัญจร ไป-มา	กว้าง ๔.๐๐ เมตร ยาว ๑๕๐ เมตร หนา ๐.๑๕ เมตร	-	-	-	๔๒๐,๐๐๐	-	๑ สาย	มีถนนที่ได้ มาตรฐานใช้สัญจร ไป-มาได้สะดวก	กองช่าง

๑. ยุทธศาสตร์การพัฒนาด้านโครงสร้างพื้นฐาน
แผนงานอุตสาหกรรมและการโยธา

ที่	โครงการ/กิจกรรม	วัตถุประสงค์	เป้าหมาย (ผลผลิตของโครงการ)	งบประมาณ					ตัวชี้วัด (KPI)	ผลลัพธ์ที่คาดว่าจะได้รับ	หน่วยงาน รับผิดชอบหลัก
				๒๕๖๑	๒๕๖๒	๒๕๖๓	๒๕๖๔	๒๕๖๕			
๘๔.	ก่อสร้างรางระบายน้ำ คสล.หลังโรงเรียนบ้าน ไร่พญา ม.๗	เพื่อระบายน้ำและ ป้องกันน้ำท่วมขัง	กว้าง ๑.๐๐ เมตร ยาว ๑๕๐ เมตร ลึก ๐.๖๐ เมตร	-	-	-	-	๗๐๐,๐๐๐	๑ แห่ง	มีการระบายน้ำที่ดี และลดปัญหาน้ำ ท่วมขัง	กองช่าง
๘๕.	ก่อสร้างรางระบายน้ำ คสล.ข้างบ้านกำนัน ม.๗	เพื่อระบายน้ำและ ป้องกันน้ำท่วมขัง	กว้าง ๐.๓๐ เมตร ยาว ๑๕๐ เมตร ลึก ๐.๓๐ เมตร	-	-	-	๒๕๐,๐๐๐	-	๑ แห่ง	มีการระบายน้ำที่ดี และลดปัญหาน้ำ ท่วมขัง	กองช่าง
๘๖.	ก่อสร้างรางระบายน้ำ คสล.บ้านเปาะเลาะ ม.๗	เพื่อระบายน้ำและ ป้องกันน้ำท่วมขัง	กว้าง ๑.๐๐ เมตร ยาว ๗๐ เมตร ลึก ๕๐ เมตร	-	-	-	๓๒๐,๐๐๐	-	๑ แห่ง	มีการระบายน้ำที่ดี และลดปัญหาน้ำ ท่วมขัง	กองช่าง
๘๗.	ก่อสร้างถนน คสล. ซอยนาวิ ม.๘	เพื่อให้มีถนนใน หมู่บ้านที่ได้ มาตรฐานสามารถ สัญจร ไป-มา	กว้าง ๔.๐๐ เมตร ยาว ๙๐ เมตร หนา ๐.๑๕ เมตร	-	-	-	-	๒๕๐,๐๐๐	๑ สาย	มีถนนที่ได้ มาตรฐานใช้สัญจร ไป-มาได้สะดวก	กองช่าง
๘๘.	ก่อสร้างถนน คสล. ซอยคอกาณะ ม.๘	เพื่อให้มีถนนใน หมู่บ้านที่ได้ มาตรฐานสามารถ สัญจร ไป-มา	กว้าง ๔.๐๐ เมตร ยาว ๘๐ เมตร หนา ๐.๑๕ เมตร	-	-	-	๒๕๐,๐๐๐	-	๑ สาย	มีถนนที่ได้ มาตรฐานใช้สัญจร ไป-มาได้สะดวก	กองช่าง

๑. ยุทธศาสตร์การพัฒนาด้านโครงสร้างพื้นฐาน

แผนงานอุตสาหกรรมและการโยธา

ที่	โครงการ/กิจกรรม	วัตถุประสงค์	เป้าหมาย (ผลผลิตของโครงการ)	งบประมาณ					ตัวชี้วัด (KPI)	ผลลัพธ์ที่คาดว่าจะได้รับ	หน่วยงาน รับผิดชอบหลัก
				๒๕๖๑	๒๕๖๒	๒๕๖๓	๒๕๖๔	๒๕๖๕			
๘๙.	ก่อสร้างถนน คสล. ซอยทางไปบาโย-กาโมแร(สามแยกโรงเรียน) ม.๘	เพื่อให้มีถนนในหมู่บ้านที่ได้มาตรฐานสามารถสัญจรไป-มา	กว้าง ๔.๐๐ เมตร ยาว ๒๐ เมตร หนา ๐.๑๕ เมตร	-	-	-	-	๖๐,๐๐๐	๑ สาย	มีถนนที่ได้มาตรฐานใช้สัญจรไป-มาได้สะดวก	กองช่าง
๙๐.	ก่อสร้างรางระบายน้ำ คสล.หน้าบ้านมะแต - มะยี่ดิง ม.๘	เพื่อระบายน้ำและป้องกันน้ำท่วมขัง	กว้าง ๑.๕ เมตร ยาว ๑๐๐ เมตร ลึก ๑.๕ เมตร	-	-	๖๕๐,๐๐๐	-	-	๑ แห่ง	มีการระบายน้ำที่ดีและลดปัญหาน้ำท่วมขัง	กองช่าง
๙๑.	ก่อสร้างรางระบายน้ำ คสล.มะคูฎ - ภูโบริ ม.๘	เพื่อระบายน้ำและป้องกันน้ำท่วมขัง	กว้าง ๐.๗๐ เมตร ยาว ๑๕๐ เมตร ลึก ๐.๗๐ เมตร	-	-	-	๓๐๐,๐๐๐	-	๑ แห่ง	มีการระบายน้ำที่ดีและลดปัญหาน้ำท่วมขัง	กองช่าง
๙๒.	ก่อสร้างรางระบายน้ำ คสล.ซอยคอกลาเนาะ ม.๘	เพื่อระบายน้ำและป้องกันน้ำท่วมขัง	กว้าง ๐.๘๐ เมตร ยาว ๑๐๐ เมตร ลึก ๐.๑๕ เมตร	-	-	-	๔๕๐,๐๐๐	-	๑ แห่ง	มีการระบายน้ำที่ดีและลดปัญหาน้ำท่วมขัง	กองช่าง
๙๓.	ก่อสร้างรางระบายน้ำ คสล.หน้าอาคารอเนกประสงค์-บ้านยาตี ม.๘	เพื่อระบายน้ำและป้องกันน้ำท่วมขัง	กว้าง ๐.๗๐ เมตร ยาว ๖๐๐ เมตร ลึก ๐.๗๐ เมตร	-	-	-	-	๒,๗๐๐,๐๐๐	๑ แห่ง	มีการระบายน้ำที่ดีและลดปัญหาน้ำท่วมขัง	กองช่าง

๑. ยุทธศาสตร์การพัฒนาด้านโครงสร้างพื้นฐาน
แผนงานอุตสาหกรรมและการโยธา

ที่	โครงการ/กิจกรรม	วัตถุประสงค์	เป้าหมาย (ผลผลิตของโครงการ)	งบประมาณ					ตัวชี้วัด (kPI)	ผลลัพธ์ที่คาดว่าจะได้รับ	หน่วยงาน รับผิดชอบหลัก
				๒๕๖๑	๒๕๖๒	๒๕๖๓	๒๕๖๔	๒๕๖๕			
๙๔.	ก่อสร้างรางระบายน้ำ คสล.สายโตะแวนาลี ม.๘	-เพื่อรองรับการ ระบายน้ำ -เพื่อป้องกันน้ำ ท่วมขัง	กว้าง ๒.๐๐ เมตร สูง ๑.๕๐ เมตร ยาว ๑๐๐ เมตร	-	๙๐๐,๐๐๐	-	-	-	๑ สาย	เพื่อการระบายน้ำ ที่ดีและลดลงน้ำ ท่วมขัง	กองช่าง
๙๕.	โครงการก่อสร้างพื้น คสล.บริเวณที่ทำการ อบต.กะลุวอ	-เพื่อปรับปรุงถนน ภายใน อบต. กะลุวอ -เพื่อการสัญจรไป -มาของประชาชน ที่มาติดต่อราชการ ได้รับความสะดวก	ช่วงที่ ๑ กว้าง ๕.๐๐ เมตร ยาว ๒๐๔.๐๐ เมตร หนา ๐.๑๕ เมตร (๑,๑๑๐,๐๐๐) ช่วงที่ ๒ กว้าง ๑๐.๐๐ เมตร ยาว ๕๓.๐๐ เมตร หนา ๐.๑๕ เมตร (๓๘๐,๐๐๐) ช่วงที่ ๓ กว้าง ๓.๗๐ เมตร ยาว ๒๙.๐๐ เมตร หนา ๐.๑๕ เมตร (๑๐๐,๐๐๐)	-	-	-	-	๑,๕๙๐,๐๐๐	ถนน ได้รับ การ ปรับปรุง ทั้ง ๓ จุด	ผู้มาใช้บริการ สัญจรไป-มาได้ สะดวก	กองช่าง

๑. ยุทธศาสตร์การพัฒนาด้านโครงสร้างพื้นฐาน
แผนงานอุตสาหกรรมและการโยธา

ที่	โครงการ/กิจกรรม	วัตถุประสงค์	เป้าหมาย (ผลผลิตของโครงการ)	งบประมาณและที่ผ่านมา					ตัวชี้วัด (KPI)	ผลลัพธ์ที่คาดว่าจะได้รับ	หน่วยงาน รับผิดชอบหลัก
				๒๕๖๑	๒๕๖๒	๒๕๖๓	๒๕๖๔	๒๕๖๕			
๙๖.	เจาะบ่อน้ำบาดาล	-เพื่อให้ประชาชนมีน้ำใช้ที่สะอาดใช้ในครัวเรือน -เพื่อให้ประชาชนมีน้ำใช้ในด้านอุปโภคบริโภคอุตสาหกรรมและเกษตรกรรมได้ทั่วถึง	ทุกหมู่บ้าน	๘๐๐,๐๐๐	๘๐๐,๐๐๐	๘๐๐,๐๐๐	๘๐๐,๐๐๐	๘๐๐,๐๐๐	๘ หมู่บ้าน	-ประชาชนมีน้ำใช้ที่สะอาดใช้ในครัวเรือน -ประชาชนมีน้ำใช้ในด้านอุปโภคบริโภคอุตสาหกรรมและเกษตรกรรมได้ทั่วถึง	กองช่าง
๙๗.	โครงการขุดลอกคูคลอง	เพื่อระบายน้ำและป้องกันน้ำท่วมขัง	ระยะทาง ๑,๐๐๐ ม. กว้าง ๖.๐๐ เมตร ลึก ๓.๐๐ เมตร	๖๐๐,๐๐๐	๖๐๐,๐๐๐	๖๐๐,๐๐๐	๖๐๐,๐๐๐	๖๐๐,๐๐๐	๘ หมู่บ้าน	สามารถระบายน้ำในช่วงฤดูฝน	กองช่าง
๙๘.	ขุดลอกคูระบายน้ำโคกศิลา ม.๔	เพื่อเป็นการระบายน้ำในฤดูฝน	กว้าง ๖ เมตร ยาว ๕,๐๐๐ เมตร	-	-	-	-	๒,๐๐๐,๐๐๐	๑ สาย	สามารถระบายน้ำในฤดูฝน	กองช่าง
๙๙.	ก่อสร้างท่อเหลี่ยม/ท่ออุโมงค์	เพื่อระบายน้ำและป้องกันน้ำท่วมขัง	ทุกหมู่บ้าน	๒,๕๐๐,๐๐๐	๒,๕๐๐,๐๐๐	๒,๕๐๐,๐๐๐	๒,๕๐๐,๐๐๐	๒,๕๐๐,๐๐๐	๘ หมู่บ้าน	มีการระบายน้ำที่ดีและลดปัญหาน้ำท่วมขัง	กองช่าง

๑. ยุทธศาสตร์การพัฒนาด้านโครงสร้างพื้นฐาน
แผนงานอุตสาหกรรมและการโยธา

ที่	โครงการ/กิจกรรม	วัตถุประสงค์	เป้าหมาย (ผลผลิตของโครงการ)	งบประมาณและที่ผ่านมา					ตัวชี้วัด (KPI)	ผลลัพธ์ที่คาดว่าจะได้รับ	หน่วยงาน รับผิดชอบหลัก
				๒๕๖๑	๒๕๖๒	๒๕๖๓	๒๕๖๔	๒๕๖๕			
๑๐๐.	ก่อสร้างฝายปิดรางระบายน้ำ	เพื่อระบายน้ำและป้องกันน้ำท่วมขัง	ทุกหมู่บ้าน	๔๐๐,๐๐๐	๔๐๐,๐๐๐	๔๐๐,๐๐๐	๔๐๐,๐๐๐	๔๐๐,๐๐๐	๘ หมู่บ้าน	มีการระบายน้ำที่ดีและลดปัญหาน้ำท่วมขัง	กองช่าง
๑๐๑.	ก่อสร้าง/ซ่อมแซมประปาหมู่บ้าน	เพื่อให้ราษฎรมีน้ำใช้อย่างทั่วถึง	ทุกหมู่บ้าน	๒๐,๐๐๐,๐๐๐	๒๐,๐๐๐,๐๐๐	๒๐,๐๐๐,๐๐๐	๒๐,๐๐๐,๐๐๐	๒๐,๐๐๐,๐๐๐	๘ หมู่บ้าน	ราษฎรมีน้ำใช้อย่างทั่วถึง	กองช่าง
๑๐๒.	ขยายเขตประปาหมู่บ้าน	เพื่อให้ราษฎรมีน้ำใช้อย่างทั่วถึง	๘ แห่ง	๔,๐๐๐,๐๐๐	๔,๐๐๐,๐๐๐	๔,๐๐๐,๐๐๐	๔,๐๐๐,๐๐๐	๔,๐๐๐,๐๐๐	๘ แห่ง	ราษฎรมีน้ำใช้อย่างทั่วถึง	กองช่าง
๑๐๓.	ปรับปรุง ซ่อมแซมระบบประปาหมู่บ้าน ม.๕	-เพื่อพัฒนาระบบประปาให้มีประสิทธิภาพ -เพื่อปรับปรุงและปรับเปลี่ยนอุปกรณ์ประปาให้มีสภาพพร้อมที่จะใช้งานอยู่ตลอดเวลา	ประปาหมู่บ้าน หมู่ที่ ๕	-	-	๗๐๐,๐๐๐	-	-	๑ แห่ง	-เพื่อให้ชาวบ้านได้มีน้ำประปาที่มีคุณภาพ และเพียงพอในการบริโภค	กองช่าง

๑. ยุทธศาสตร์การพัฒนาด้านโครงสร้างพื้นฐาน
แผนงานอุตสาหกรรมและการโยธา

ที่	โครงการ/กิจกรรม	วัตถุประสงค์	เป้าหมาย (ผลผลิตของโครงการ)	งบประมาณและที่ผ่านมา					ตัวชี้วัด (kPI)	ผลลัพธ์ที่คาดว่าจะได้รับ	หน่วยงาน รับผิดชอบหลัก
				๒๕๖๑	๒๕๖๒	๒๕๖๓	๒๕๖๔	๒๕๖๕			
		-เพื่อจัดหาวัสดุ อุปกรณ์ประเภท ใหม่ มาปรับเปลี่ยน อุปกรณ์ที่ เสื่อมสภาพ								-เพื่อให้ ชาวบ้าน มีคุณภาพชีวิต ที่ดีขึ้น	
รวม	๑๐๓ โครงการ	-	-	๔๑,๔๐๙,๔๐๐	๓๐,๗๐๘,๐๐๐	๔๒,๘๓๘,๐๐๐	๘๓,๘๖๐,๐๐๐	๑๒๒,๙๒๓,๖๐๐	-	-	-

ก. ยุทธศาสตร์จังหวัดที่ ๑ เสริมสร้างความมั่นคงทางเศรษฐกิจ และการกระจายรายได้อย่างทั่วถึง

ข. ยุทธศาสตร์การพัฒนาขององค์กรปกครองส่วนท้องถิ่นในเขตจังหวัดที่ ๑ การพัฒนาด้านโครงสร้างพื้นฐาน

๑. ยุทธศาสตร์การพัฒนาด้านโครงสร้างพื้นฐาน

แผนงานเคหะและชุมชน

ที่	โครงการ/กิจกรรม	วัตถุประสงค์	เป้าหมาย (ผลผลิตของโครงการ)	งบประมาณและที่ผ่านมา					ตัวชี้วัด (kPI)	ผลลัพธ์ที่คาดว่าจะได้รับ	หน่วยงาน รับผิดชอบหลัก
				๒๕๖๑	๒๕๖๒	๒๕๖๓	๒๕๖๔	๒๕๖๕			
๑.	อุดหนุนขยายเขต เสาไฟฟ้าสาธารณะ/ แรงต่ำ	เพื่อให้ประชาชนได้รับ ความปลอดภัยและ ได้รับแสงสว่างอย่าง ทั่วถึง	หมูที่ ๑ - ๘	๕๐๐,๐๐๐	๕๐๐,๐๐๐	๕๐๐,๐๐๐	๕๐๐,๐๐๐	๕๐๐,๐๐๐	๘ หมูบ้าน	-ประชาชน ได้รับความ แสงสว่างอย่าง ทั่วถึง -ปัญหา อาชญากรรม ลดลง	กองช่าง
๒.	ไฟฟ้าส่องสว่าง ในพื้นที่	ซ่อมแซมและปรับปรุง ไฟฟ้าสาธารณะ เพิ่ม ประสิทธิภาพในการ รักษาปลอดภัยในชีวิต และทรัพย์สินของ ประชาชน	หมูที่ ๑ - ๘	๑๕๐,๐๐๐	๑๕๐,๐๐๐	๑๕๐,๐๐๐	๑๕๐,๐๐๐	๕๐๐,๐๐๐	๘ หมูบ้าน	ประชาชน มีความ ปลอดภัยใน ชีวิตและ ทรัพย์สิน	กองช่าง

๑. ยุทธศาสตร์การพัฒนาด้านโครงสร้างพื้นฐาน

แผนงานเคหะและชุมชน

ที่	โครงการ/กิจกรรม	วัตถุประสงค์	เป้าหมาย (ผลผลิตของโครงการ)	งบประมาณและที่ผ่านมา					ตัวชี้วัด (KPI)	ผลลัพธ์ที่คาดว่าจะได้รับ	หน่วยงาน รับผิดชอบหลัก
				๒๕๖๑	๒๕๖๒	๒๕๖๓	๒๕๖๔	๒๕๖๕			
๓.	อุดหนุนโครงการ ขยายเขตไฟฟ้าและ ติดตั้งไฟถนนเขต ยางแดง ม.๑	๑) เพื่อขยายเขตและ ติดตั้งไฟฟ้าส่องสว่าง ๒) เพื่อให้ประชาชน ได้รับความสะดวกจาก ไฟฟ้าส่องสว่างในการ สัญจรไปมา และ ประชาชนมีไฟฟ้าใช้	- ขยายเขตไฟฟ้าและ ติดตั้งไฟถนนเขต ยางแดง ม.๑ - อุดหนุนการไฟฟ้าส่วน ภูมิภาคจังหวัดนครราชสีมา	-	-	-	๔๕๐,๐๐๐	-	มีไฟฟ้าใช้ และส่อง สว่างเพิ่มขึ้น หมู่บ้านละ ๑ แห่ง	ประชาชน ตำบลกะลุวอ ได้รับความ สะดวกและ ปลอดภัยใน การสัญจรไป มา	กองช่าง
๔.	อุดหนุนโครงการ ขยายเขตไฟฟ้าและ ติดตั้งไฟถนนซอย เกราะลึก ม.๒	๑) เพื่อขยายเขตและ ติดตั้งไฟฟ้าส่องสว่าง ๒) เพื่อให้ประชาชน ได้รับความสะดวกจาก ไฟฟ้าส่องสว่างในการ สัญจรไปมา และ ประชาชนมีไฟฟ้าใช้	- ขยายเขตไฟฟ้าและ ติดตั้งไฟถนนซอยเกราะ ลึก ม.๒ - อุดหนุนการไฟฟ้าส่วน ภูมิภาคจังหวัดนครราชสีมา	-	-	๔๕๐,๐๐๐	-	-	มีไฟฟ้าใช้ และส่อง สว่างเพิ่มขึ้น หมู่บ้านละ ๑ แห่ง	ประชาชน ตำบลกะลุวอ ได้รับความ สะดวกและ ปลอดภัยใน การสัญจรไป มา	กองช่าง
๕.	อุดหนุนโครงการ ขยายเขตไฟฟ้า ม.๔	๑) เพื่อขยายเขตไฟฟ้า ๒) เพื่อให้ประชาชน ได้รับความสะดวกจาก การมีไฟฟ้าใช้	- ขยายเขตไฟฟ้า ม.๔ - อุดหนุนการไฟฟ้าส่วน ภูมิภาคจังหวัดนครราชสีมา	-	-	๒๕๐,๐๐๐	-	-	มีไฟฟ้าใช้ หมู่บ้านละ ๑ แห่ง	ประชาชน ตำบลกะลุวอ ได้รับความ สะดวกและ ปลอดภัยใน การสัญจรไป มา	กองช่าง

๑. ยุทธศาสตร์การพัฒนาด้านโครงสร้างพื้นฐาน

แผนงานเคหะและชุมชน

ที่	โครงการ/กิจกรรม	วัตถุประสงค์	เป้าหมาย (ผลผลิตของโครงการ)	งบประมาณและที่ผ่านมา					ตัวชี้วัด (KPI)	ผลลัพธ์ที่คาดว่าจะได้รับ	หน่วยงาน รับผิดชอบหลัก
				๒๕๖๑	๒๕๖๒	๒๕๖๓	๒๕๖๔	๒๕๖๕			
๖.	อุดหนุนโครงการ ขยายเขตไฟฟ้า ซอยป่าปัดสี่เลน ม.๕	๑) เพื่อขยายเขตไฟฟ้า ๒) เพื่อให้ประชาชน ได้รับความสะดวกจาก การมีไฟฟ้าใช้	- ขยายเขตไฟฟ้า ม.๕ - อุดหนุนการไฟฟ้าส่วน ภูมิภาคจังหวัดนครราชสีมา	-	-	-	-	๔๐๐,๐๐๐	มีไฟฟ้าใช้ หมู่บ้านละ ๑ แห่ง	ประชาชนตำบล กะลุวอได้รับ ความสะดวก และปลอดภัยใน การสัญจรไปมา	กองช่าง
รวม	๖ โครงการ	-	-	๖๕๐,๐๐๐	๖๕๐,๐๐๐	๑,๓๕๐,๐๐๐	๑,๑๐๐,๐๐๐	๑,๔๐๐,๐๐๐	-	-	-

ก. ยุทธศาสตร์จังหวัดที่ ๑ เสริมสร้างความมั่นคงทางเศรษฐกิจ และการกระจายรายได้อย่างทั่วถึง

ข. ยุทธศาสตร์การพัฒนาขององค์กรปกครองส่วนท้องถิ่นในเขตจังหวัดที่ ๑ การพัฒนาด้านโครงสร้างพื้นฐาน

๑. ยุทธศาสตร์การพัฒนาด้านโครงสร้างพื้นฐาน

แผนงานการเกษตร

ที่	โครงการ/กิจกรรม	วัตถุประสงค์	เป้าหมาย (ผลผลิตของโครงการ)	งบประมาณและที่ผ่านมา					ตัวชี้วัด (KPI)	ผลลัพธ์ที่คาดว่าจะได้รับ	หน่วยงาน รับผิดชอบหลัก
				๒๕๖๑	๒๕๖๒	๒๕๖๓	๒๕๖๔	๒๕๖๕			
๑.	ปรับปรุงแหล่งน้ำ เพื่อการอุปโภค บริโภคและการ เกษตรกรรม	เพื่อลดปัญหาขาดน้ำ ดื่ม น้ำใช้ในฤดูแล้ง และขาดน้ำในการทำ เกษตรกรรมของ เกษตรกร	แหล่งน้ำในตำบล	๕๐๐,๐๐๐	๕๐๐,๐๐๐	๕๐๐,๐๐๐	๕๐๐,๐๐๐	๕๐๐,๐๐๐	๘ หมู่บ้าน	-ประชาชน สามารถใช้น้ำได้ อย่างเพียงพอ และป้องกัน ปัญหาน้ำ ท่วม -มีน้ำดื่มน้ำใช้ ตลอดปี -มีน้ำใช้ในการ ทำเกษตรกรรม	กองช่าง
รวม	๑ โครงการ	-	-	๕๐๐,๐๐๐	๕๐๐,๐๐๐	๕๐๐,๐๐๐	๕๐๐,๐๐๐	๕๐๐,๐๐๐	-	-	-

ก.ยุทธศาสตร์จังหวัดที่ ๓ พัฒนาและเสริมสร้างบ้านเมืองให้น่าอยู่ บนพื้นฐานหลักปรัชญาของเศรษฐกิจพอเพียง
 ข.ยุทธศาสตร์การพัฒนาขององค์กรปกครองส่วนท้องถิ่นในเขตจังหวัดที่ ๒ การพัฒนาดำเนินงานส่งเสริมคุณภาพชีวิต
 ๒. ยุทธศาสตร์การพัฒนาดำเนินงานส่งเสริมคุณภาพชีวิต

แผนงานการศึกษา

ที่	โครงการ	วัตถุประสงค์	เป้าหมาย (ผลผลิตของโครงการ)	งบประมาณ					ตัวชี้วัด (kPI)	ผลที่คาดว่าจะได้รับ	หน่วยงาน รับผิดชอบหลัก
				๒๕๖๑	๒๕๖๒	๒๕๖๓	๒๕๖๔	๒๕๖๕			
๑.	เงินอุดหนุนอาหารกลางวัน	เพื่อให้เด็กนักเรียนมีอาหารกลางวันรับประทาน	โรงเรียนประถม/ศพด.	๓,๗๐๐,๐๐๐	๓,๗๐๐,๐๐๐	๔,๐๐๐,๐๐๐	๔,๑๐๐,๐๐๐	๔,๒๐๐,๐๐๐	๒ เทอม	เด็กนักเรียนมีสุขภาพแข็งแรง	กองการศึกษาฯ
๒.	อาหารเสริมนม	เพื่อให้เด็กนักเรียนมีอาหารเสริมนมรับประทาน	โรงเรียนประถม/ศพด.	๑,๘๐๐,๐๐๐	๑,๘๐๐,๐๐๐	๒,๐๐๐,๐๐๐	๒,๑๐๐,๐๐๐	๒,๒๐๐,๐๐๐	๒ เทอม	นักเรียนมีสุขภาพแข็งแรง	กองการศึกษาฯ
๓.	จัดการเรียนการสอนของศูนย์พัฒนาเด็กเล็ก (ค่าวัสดุการศึกษา)	เพื่อส่งเสริมการศึกษาและให้นักเรียนมีวัสดุการเรียนการสอน	ศูนย์พัฒนาเด็กเล็ก	๑๗๐,๐๐๐	๑๗๐,๐๐๐	๑๗๐,๐๐๐	๑๗๐,๐๐๐	๑๗๐,๐๐๐	๒ ศูนย์	โรงเรียนมีวัสดุการเรียนการสอนที่ดีและเพียงพอ	กองการศึกษาฯ
๔.	ส่งเสริมกิจกรรมเด็กและเยาวชน	เพื่อส่งเสริมให้เด็กและเยาวชน กล้าแสดงออกในการเข้าร่วมกิจกรรมต่างๆ มีความรักความสามัคคีต่อกัน	เด็กและเยาวชนในพื้นที่ตำบลกะลุวอ	-	-	๓๐๐,๐๐๐	๓๐๐,๐๐๐	๓๐๐,๐๐๐	๑ ครั้ง/ปี	เด็กและเยาวชนกล้าแสดงออกมีความรักความสามัคคีต่อกัน	กองการศึกษาฯ

๒. ยุทธศาสตร์การพัฒนาดำเนินงานส่งเสริมคุณภาพชีวิต

แผนงานการศึกษา

ที่	โครงการ	วัตถุประสงค์	เป้าหมาย (ผลผลิตของโครงการ)	งบประมาณ					ตัวชี้วัด (KPI)	ผลที่คาดว่าจะ ได้รับ	หน่วยงาน รับผิดชอบหลัก
				๒๕๖๑	๒๕๖๒	๒๕๖๓	๒๕๖๔	๒๕๖๕			
๕.	พาน้องท่องฝันสานสัมพันธ์ครอบครัว	เพื่อให้เด็กเรียนรู้นอกสถานที่	ศพด.ในพื้นที่	๘๐,๐๐๐	๘๐,๐๐๐	๘๐,๐๐๐	๘๐,๐๐๐	๘๐,๐๐๐	๑ ครั้ง/ปี	เพื่อให้เด็กเกิดการเรียนรู้นอกสถานที่	กองการศึกษาฯ
๖.	ก่อสร้าง/ปรับปรุง/ซ่อมแซมศูนย์พัฒนาเด็กเล็กในตำบลกะลุวอ	เพื่อส่งเสริมและสนับสนุนการจัดการศึกษา	ศพด. ๒ แห่ง	๕๐๐,๐๐๐	๕๐๐,๐๐๐	๕๐๐,๐๐๐	๕๐๐,๐๐๐	๕๐๐,๐๐๐	๒ แห่ง	ประชาชนมีความมั่นใจในการส่งลูกหลานเข้าเรียน	กองการศึกษาฯ
๗.	สายสัมพันธ์นักเรียนผู้ปกครอง ครูและบุคลากร	เพื่อเป็นการมอบวุฒิบัตรให้แก่เด็กในศพด.	ศพด.ในพื้นที่	๔๐,๐๐๐	๔๐,๐๐๐	๔๐,๐๐๐	๔๐,๐๐๐	๔๐,๐๐๐	๑ ครั้ง/ปี	ให้เด็กได้รับวุฒิบัตร	กองการศึกษาฯ
๘.	อาหารเช้าสำหรับนักเรียนที่ปัญหาทุพโภชนาการสำหรับศูนย์พัฒนาเด็กเล็ก	ค่าจัดจ้างอาหารเช้าสำหรับนักเรียนที่ปัญหาทุพโภชนาการ	ศพด.ในพื้นที่	๖๐,๐๐๐	๖๐,๐๐๐	๖๐,๐๐๐	๖๐,๐๐๐	๖๐,๐๐๐	๒ ศูนย์	นักเรียนที่ปัญหาทุพโภชนาการได้รับอาหารครบ ๕ หมู่	กองการศึกษาฯ
๙.	โครงการจัดการศึกษาสำหรับศูนย์พัฒนาเด็กเล็ก	เพื่อให้เด็กปฐมวัยได้รับการดูแลและพัฒนาทางร่างกาย จิตใจ วินัย อารมณ์ สังคม และสติปัญญา	- ศพด.บ้านกุแบสาโล - ศตม.รูแตบตู (รอดันบาตู)	-	๖๗,๘๐๐	๒๕๐,๐๐๐	๒๕๐,๐๐๐	๒๕๐,๐๐๐	เด็กปฐมวัยร้อยละ ๘๐ มีพัฒนาการที่ดีขึ้น	เด็กปฐมวัยได้รับการดูแล และมีพัฒนาทางร่างกาย จิตใจ วินัย อารมณ์ สังคมและสติปัญญาที่ดีขึ้น	กองการศึกษาฯ

๒. ยุทธศาสตร์การพัฒนาด้านงานส่งเสริมคุณภาพชีวิต

แผนงานการศึกษา

ที่	โครงการ	วัตถุประสงค์	เป้าหมาย (ผลผลิตของโครงการ)	งบประมาณ					ตัวชี้วัด (kPI)	ผลที่คาดว่าจะได้รับ	หน่วยงาน รับผิดชอบหลัก
				๒๕๖๑	๒๕๖๒	๒๕๖๓	๒๕๖๔	๒๕๖๕			
๑๐.	จัดซื้อที่ดินศูนย์พัฒนาเด็กเล็กบ้านรอดันบาตู	เพื่อขยายพื้นที่ของศูนย์พัฒนาเด็กเล็กบ้านรอดันบาตู	พื้นที่ศูนย์พัฒนาเด็กเล็กบ้านรอดันบาตู	๘๐๐,๐๐๐	๘๐๐,๐๐๐	๘๐๐,๐๐๐	๘๐๐,๐๐๐	๘๐๐,๐๐๐	๑ แห่ง	เป็นพื้นที่สำหรับการเรียนรู้ของเด็กนักเรียน	กองการศึกษาฯ
๑๑.	โครงการจัดหาสื่อการเรียนการสอนเชิงสัญลักษณ์ของความเป็นชาติ	เพื่อปลูกฝังความรักชาติ การเป็นคนดีของสังคม และการสร้างความสามัคคีของประชาชนในชาติ	ศูนย์พัฒนาเด็กเล็ก ทั้ง ๒ ศูนย์ -ศพด. บ้านกุแบสาโล -ศตม.รุดตบาตู (รอดันบาตู)	-	๒๐,๐๐๐	๒๐,๐๐๐	๒๐,๐๐๐	๒๐,๐๐๐	๒ ศูนย์	ศพด.มีวัสดุการเรียนการสอนที่ดีและเพียงพอ	กองการศึกษาฯ
๑๒.	พัฒนาผู้ประกอบการวิชาชีพครูที่สังกัดศูนย์พัฒนาเด็กเล็ก	เพื่อพัฒนาศักยภาพครู/ผู้ดูแลเด็กในการบริหารจัดการศูนย์พัฒนาเด็กเล็กให้มีประสิทธิภาพ	ครู/ผู้ดูแลเด็กทั้ง ๒ ศูนย์ -ศพด.บ้านกุแบสาโล -ศตม.รุดตบาตู	-	-	๓๐,๐๐๐	๓๐,๐๐๐	๓๐,๐๐๐	๒ ศูนย์	ครู/ผู้ดูแลเด็กมีศักยภาพในการบริหารจัดการศูนย์พัฒนาเด็กเล็ก	กองการศึกษาฯ

๒. ยุทธศาสตร์การพัฒนาด้านงานส่งเสริมคุณภาพชีวิต

แผนงานการศึกษา

ที่	โครงการ	วัตถุประสงค์	เป้าหมาย (ผลผลิตของโครงการ)	งบประมาณ					ตัวชี้วัด (KPI)	ผลที่คาดว่าจะได้รับ	หน่วยงาน รับผิดชอบหลัก
				๒๕๖๑	๒๕๖๒	๒๕๖๓	๒๕๖๔	๒๕๖๕			
๑๓.	ฝึกอบรมก๊ออาตี	เพื่อพัฒนาและเสริมสร้างการเรียนรู้ด้วยระบบก๊ออาตี	เด็ก เยาวชน ประชาชน ตำบลกะลุวอ	๒๒๐,๐๐๐	๒๒๐,๐๐๐	๑๕๐,๐๐๐	๑๕๐,๐๐๐	๑๕๐,๐๐๐	๑ ครั้ง/ปี	สามารถพัฒนาศักยภาพมาใช้ในการจัดการเรียนการสอนได้อย่างถูกต้องและมีประสิทธิภาพ	กองการศึกษาฯ
๑๔.	ส่งเสริมการเรียนการสอนอัลกุรอาน	-เพื่อเป็นค่าสมนาคุณผู้สอนอ่านอัลกุรอานเด็กในตำบล -เพื่อให้เด็กได้เรียนอ่านอัลกุรอานได้ถูกต้อง	ผู้สอนจำนวน ๔๐ คน	-	๒๒๐,๐๐๐	๒๒๐,๐๐๐	๒๒๐,๐๐๐	๒๒๐,๐๐๐	ผู้สอนทุกคนได้รับค่าสมนาคุณ	ผู้สอนมีขวัญและกำลังใจในการสอนให้เด็กได้อ่านอัลกุรอานถูกต้องและรวดเร็ว	กองการศึกษาฯ
๑๕.	งานวันเด็ก	เพื่อส่งเสริมกิจกรรมงานวันเด็กแห่งชาติและวันเยาวชนแห่งชาติ	จัดกิจกรรมเนื่องในวันเด็ก วันเยาวชนแห่งชาติ	๓๐๐,๐๐๐	๓๐๐,๐๐๐	๓๐๐,๐๐๐	๓๐๐,๐๐๐	-	๑ ครั้ง/ปี	เด็กและเยาวชนได้รับความสนุกสนานและประพฤติตนเป็นคนดี	กองการศึกษาฯ
๑๖.	จัดงานมหกรรมวิชาการและกีฬาสัมพันธ์	เพื่อให้ประชาชนในตำบลมีการพบปะและทำกิจกรรมร่วมกัน	เด็ก เยาวชน ประชาชน ตำบลกะลุวอ	๑๗๐,๐๐๐	๑๗๐,๐๐๐	๑๗๐,๐๐๐	๑๗๐,๐๐๐	๑๗๐,๐๐๐	๑ ครั้ง/ปี	สร้างความสมัครสมานสามัคคีเป็นอันหนึ่งอันเดียวกัน	กองการศึกษาฯ

๒. ยุทธศาสตร์การพัฒนาด้านงานส่งเสริมคุณภาพชีวิต

แผนงานการศึกษา

ที่	โครงการ	วัตถุประสงค์	เป้าหมาย (ผลผลิตของโครงการ)	งบประมาณ					ตัวชี้วัด (KPI)	ผลที่คาดว่าจะได้รับ	หน่วยงาน รับผิดชอบหลัก
				๒๕๖๑	๒๕๖๒	๒๕๖๓	๒๕๖๔	๒๕๖๕			
๑๗.	โครงการส่งเสริมการเรียนรู้เด็กปฐมวัยท้องถิ่นไทย ผ่านการเล่น	เพื่อให้เด็กปฐมวัยได้มีสนามเด็กเล่น	- สร้างสนามเด็กเล่นประจำ ศตม.รูแตบาตู (รอดันบาตู)	-	-	๑๐๐,๐๐๐	-	-	มีสนามเด็กเล่นประจำศูนย์จำนวน ๑ สนาม	เด็กปฐมวัยได้รับการพัฒนาทางร่างกาย จิตใจ วินัย อารมณ์ สังคม และสติปัญญาที่ดีขึ้น	กองการศึกษาฯ
๑๘.	โครงการยิ้มสวยฟันใส เพื่อสุขภาพปากที่ดี	เพื่อให้เด็กปฐมวัยและผู้ปกครองได้มีความรู้ในการดูแลและรักษาสุขภาพปากและฟันที่ดี	- ศพด.บ้านกุแบสาโล จำนวน ๒๐ คน - ศตม.รูแตบาตู (รอดันบาตู) จำนวน ๖๐ คน	-	-	๑๕,๐๐๐	๑๕,๐๐๐	๑๕,๐๐๐	เด็กปฐมวัยร้อยละ ๘๐ มีสุขภาพปากและฟันที่ดีขึ้น	เด็กปฐมวัยและผู้ปกครองได้รับความรู้และวิธีการดูแลสุขภาพปากและฟันที่ดีเพิ่มขึ้น	กองการศึกษาฯ (สปสข.)
๑๙.	ส่งเสริมความรู้และพัฒนาทักษะด้านกีฬา	เพื่อให้เด็กและเยาวชนมีพัฒนาการที่ดีและสามารถใช้เวลาว่างให้เกิดประโยชน์	เด็กและเยาวชนในตำบลกะลุวอ	๑๐๐,๐๐๐	๑๐๐,๐๐๐	๑๐๐,๐๐๐	๑๐๐,๐๐๐	๑๐๐,๐๐๐	๑ โครงการ/ ปี	เด็กและเยาวชนสามารถใช้เวลาว่างให้เกิดประโยชน์ ในการพัฒนาตนเอง	กองการศึกษาฯ
รวม	๑๙ โครงการ	-	-	๗,๙๔๐,๐๐๐	๘,๒๔๗,๘๐๐	๙,๓๐๕,๐๐๐	๙,๔๐๕,๐๐๐	๙,๓๐๕,๐๐๐	-	-	-

ก.ยุทธศาสตร์จังหวัดที่ ๓ พัฒนาและเสริมสร้างบ้านเมืองให้น่าอยู่ บนพื้นฐานหลักปรัชญาของเศรษฐกิจพอเพียง
 ข.ยุทธศาสตร์การพัฒนาขององค์กรปกครองส่วนท้องถิ่นในเขตจังหวัดที่ ๒ การพัฒนาดำเนินงานส่งเสริมคุณภาพชีวิต
 ๒. ยุทธศาสตร์การพัฒนาดำเนินงานส่งเสริมคุณภาพชีวิต

แผนงานสาธารณสุข

ที่	โครงการ	วัตถุประสงค์	เป้าหมาย (ผลผลิตของโครงการ)	งบประมาณ					ตัวชี้วัด (KPI)	ผลที่คาดว่าจะ จะได้รับ	หน่วยงาน รับผิดชอบหลัก
				๒๕๖๑	๒๕๖๒	๒๕๖๓	๒๕๖๔	๒๕๖๕			
๑.	ฝึกอบรมการป้องกัน และแก้ไขปัญหา โรคเอดส์	เพื่อให้ประชาชนมี ความรู้ในการป้องกัน โรคเอดส์	จัดฝึกอบรมให้ความรู้ เกี่ยวกับโรคเอดส์	๓๐,๐๐๐	๓๐,๐๐๐	๓๐,๐๐๐	๓๐,๐๐๐	๓๐,๐๐๐	๑ รุ่น/ปี	ประชาชนมี ความรู้ความ เข้าใจใน โรคเอดส์	กองสวัสดิการ สังคม
๒.	อบรมให้ความรู้ เกี่ยวกับโรคที่เกิด ในชุมชน	เพื่อให้ประชาชน สามารถป้องกันโรค ที่เกิดในชุมชน	จัดฝึกอบรมเกี่ยวกับโรค ที่เกิดในชุมชน	๓๐,๐๐๐	๓๐,๐๐๐	๓๐,๐๐๐	๓๐,๐๐๐	๓๐,๐๐๐	๒ ครั้ง/ปี	ประชาชน สามารถ ป้องกันโรคที่ เกิดขึ้นใน ชุมชน	กองสวัสดิการ สังคม
๓.	อบรมปรับเปลี่ยน พฤติกรรมห่างไกล ยาเสพติด	เพื่อส่งเสริมให้เยาวชน ได้ศึกษาและเห็น คุณค่าในการปฏิบัติ ศาสนกิจตามหลัก ศาสนาอิสลาม	เยาวชนในตำบล กะลุวอ	๑๔๕,๐๐๐	-	-	-	-	เยาวชนใน ตำบลร้อยละ ๗๐ รู้เท่าทัน โทษและ อันตรายจาก สิ่งเสพติด อันตราย จากสิ่ง เสพติด	เยาวชนใน ตำบล รู้เท่า ทันโทษและ อันตรายจาก สิ่งเสพติด สามารถเป็น เกราะป้องกัน ตนเอง	สำนักงานปลัด (สปสข)

๒. ยุทธศาสตร์การพัฒนาด้านงานส่งเสริมคุณภาพชีวิต

แผนงานสาธารณสุข

ที่	โครงการ	วัตถุประสงค์	เป้าหมาย (ผลผลิตของโครงการ)	งบประมาณ					ตัวชี้วัด (KPI)	ผลที่คาดว่าจะ ได้รับ	หน่วยงาน รับผิดชอบหลัก
				๒๕๖๑	๒๕๖๒	๒๕๖๓	๒๕๖๔	๒๕๖๕			
๔.	รณรงค์การเลิกติ่มน้ำ กระท่อมในชุมชน	เพื่อลดอัตราการติ่มน้ำ กระท่อมของเด็กและ เยาวชนในตำบล กะลุวอ	ประชาชนในตำบล กะลุวอ	๑๖,๐๐๐	๑๖,๐๐๐	๑๖,๐๐๐	๑๖,๐๐๐	๑๖,๐๐๐	ประชาชน ร้อยละ ๗๐ มี ความรู้	ประชาชนใน ตำบลมีความรู้	สำนักงานปลัด (สปสข)
๕.	ปันจักรยานเพื่อ สุขภาพ	เพื่อเพิ่มการออกกำลังกาย ภายในชุมชน	ประชาชนในตำบล กะลุวอ	๕๐,๐๐๐	-	-	-	-	ประชาชน ในตำบล ละ ๗๐ มี การออก กำลังกาย เพิ่มขึ้น	ประชาชนใน ตำบลหันมา ชื่นชอบการ ออกกำลังกาย เพิ่มขึ้น	สำนักงานปลัด (สปสข)
๖.	อบรมสุขภาพอนามัย สำหรับเด็ก (ก่อนวัยเรียน)	เพื่อให้ครูผู้ดูแลเด็ก และผู้ปกครองมีความ เข้าใจในการอบรม เลี้ยงดู การดูแลเอาใจ ใส่สุขภาพกาย สุขภาพจิตที่ถูกต้อง	-ศพด.บ้านกูแบสาลอ -ศตม.รูแตบาดู (รอดันบาดู)	๑๙,๗๐๐	๑๙,๗๐๐	๒๐,๐๐๐	๒๐,๐๐๐	๒๐,๐๐๐	เด็ก นักเรียนใน ศูนย์พัฒนา เด็กเล็ก ร้อยละ ๗๐ มีสุขภาพ ที่ดี	ผู้ปกครอง สามารถเลี้ยง ลูกให้มีสุขภาพ ดี	กองการศึกษาฯ
๗.	สานสัมพันธ์พัฒนา การเด็ก	เพื่อส่งเสริมพัฒนาการ เด็กและสอนให้เด็กได้ ฝึกปฏิบัติจริง	ครูผู้ดูแลเด็กและ นักเรียนในศูนย์พัฒนา เด็กเล็กทั้ง ๒ ศูนย์	๑๗,๗๗๐	๑๗,๗๗๐	๑๗,๗๗๐	๑๗,๗๗๐	๑๗,๗๗๐	ร้อยละ ๘๐ ของผู้ดูแล เด็กและ นักเรียนมี พัฒนาที่ดี ขึ้น	ครูผู้ดูแลเด็ก และนักเรียนมี ความรู้และ ทักษะในการ ป้องกันการ จมน้ำ	กองการศึกษาฯ (สปสข)

๒. ยุทธศาสตร์การพัฒนาดำเนินงานส่งเสริมคุณภาพชีวิต

แผนงานสาธารณสุข

ที่	โครงการ	วัตถุประสงค์	เป้าหมาย (ผลผลิตของโครงการ)	งบประมาณ					ตัวชี้วัด (KPI)	ผลที่คาดว่าจะ จะได้รับ	หน่วยงาน รับผิดชอบหลัก
				๒๕๖๑	๒๕๖๒	๒๕๖๓	๒๕๖๔	๒๕๖๕			
๘.	ปรับปรุงภาวะ โภชนาการและ สุขภาพเด็ก	เพื่อเฝ้าระวังและ ติดตามทางโภชนาการ ในกลุ่มเด็กก่อนวัย เรียนที่เสี่ยงต่อการมี ภาวะทุพโภชนาการ	ประชาชนในหมู่บ้าน หมู่ที่ ๑ - หมู่ที่ ๘	๕๒,๘๐๐	๕๒,๘๐๐	๕๒,๘๐๐	๕๒,๘๐๐	๕๒,๘๐๐	เด็กก่อน วัยเรียน ร้อยละ ๗๐ มี ภาวะ โภชนา การที่ดี	เด็กก่อนวัย เรียนที่เสี่ยงต่อ การมีภาวะทุพ โภชนาการ ได้รับการเฝ้า ระวัง และ ติดตามทาง โภชนาการ	กองสวัสดิการ สังคม
๙.	ตรวจสอบสุขภาพผู้สูงอายุ	เพื่อให้ผู้สูงอายุเข้าถึง บริการสุขภาพ โครงการได้รับการ ตรวจประเมินภาวะ สุขภาพและสามารถ ดูแลตนเองได้ทั้งทาง ร่างกายและจิตใจ	ประชาชนในหมู่บ้าน หมู่ที่ ๑ - หมู่ที่ ๘	๖๒,๔๐๐	๖๒,๔๐๐	๖๒,๔๐๐	๖๒,๔๐๐	๖๒,๔๐๐	ประชาชน ร้อยละ ๗๐ มี สุขภาพดี	ผู้สูงอายุมี ความรู้ เจตคติที่ทักษะ และการ ปฏิบัติตน เกี่ยวกับการ ดูแลสุขภาพให้ ถูกต้อง	กองสวัสดิการ สังคม
๑๐.	สืบสานพระราช ปณิธานสมเด็จพระเจ้า ภักดิ์แห่งรัตนโกสินทร์	เพื่อกระตุ้นให้สตรีใน ชุมชนตรวจเต้านม ด้วยตนเองอย่าง สม่ำเสมอ	ประชาชนในหมู่บ้าน หมู่ที่ ๑ - หมู่ที่ ๘	๔๔,๘๐๐	๔๔,๘๐๐	๔๔,๘๐๐	๔๔,๘๐๐	๔๔,๘๐๐	สตรีใน พื้นที่ร้อย ละ ๗๐ สามารถ ตรวจเต้านมด้วย ตนเองได้	ลดอัตราการ ป่วยและอัตรา การเสียชีวิต ด้วยโรคมะเร็ง เต้านม	กองสวัสดิการ สังคม

๒. ยุทธศาสตร์การพัฒนาด้านงานส่งเสริมคุณภาพชีวิต

แผนงานสาธารณสุข

ที่	โครงการ	วัตถุประสงค์	เป้าหมาย (ผลผลิตของโครงการ)	งบประมาณ					ตัวชี้วัด (KPI)	ผลที่คาดว่าจะ ได้รับ	หน่วยงาน รับผิดชอบหลัก
				๒๕๖๑	๒๕๖๒	๒๕๖๓	๒๕๖๔	๒๕๖๕			
๑๑.	โครงการขลิบเพื่อ สุขภาพ ปลอดภัย ทางไกลโรค	เพื่อระงับโรคติดต่อที่ อาจเกิดจาก เพศสัมพันธ์	เด็ก เยาวชน และ ประชาชนทั่วไปใน ตำบลกะลุวอ	๘๙,๐๐๐	๘๙,๐๐๐	๘๙,๐๐๐	๘๙,๐๐๐	๘๙,๐๐๐	ประชาชน ในตำบล ร้อยละ ๗๐ มีสุข ปลอดภัย จากโรคที่ เกิดจาก เพศ สัมพันธ์	สามารถระงับ และป้องกัน โรคติดต่อที่ อาจเกิดขึ้น จากเพศ สัมพันธ์ได้	กองสวัสดิการ สังคม (สปสข)
๑๒.	โครงการสัตว์ ปลอดโรค คนปลอดภัย โรคพิษสุนัขบ้า	เพื่อขับเคลื่อนและ เร่งรัดการกำจัดโรค พิษสุนัขบ้า	ประชาชน สุนัข และ แมวในพื้นที่ตำบล กะลุวอ	๖,๔๒๐	๑๓๒,๙๐๐	๑๓๓,๐๐๐	๑๓๓,๐๐๐	๑๓๓,๐๐๐	๑ โครงการ/ปี	ประชาชน สุนัข และแมวใน พื้นที่มีความ ปลอดภัยจาก โรคพิษ สุนัขบ้า	กองสวัสดิการ สังคม
๑๓.	โครงการชุมชนสดใส ไร้ควันบุหรี่	- เพื่อให้ผู้เข้ารับการ อบรมมีความรู้ ความ เข้าใจ เกิดความ ตระหนักถึงโทษภัยของ บุหรี่ - เพื่อป้องกันไม่ให้ผู้ สูบบุหรี่หน้าใหม่	ประชาชนในพื้นที่ จำนวน ๑๐๐ คน	-	-	๒๔,๒๐๐	๒๔,๒๐๐	๒๔,๒๐๐	-ประชาชน ในพื้นที่มี ความรู้ ความเข้าใจ เกี่ยวกับพิษ ภัยของบุหรี่ มากยิ่งขึ้น	- เพิ่มอัตรา การเลิกสูบ บุหรี่ของ ประชาชนใน พื้นที่	สำนักงานปลัด (สปสข)
รวม	๑๓ โครงการ	-	-	๕๖๓,๘๙๐	๔๙๕,๓๗๐	๕๑๙,๙๗๐	๕๑๙,๙๗๐	๕๑๙,๙๗๐	-	-	-

ก.ยุทธศาสตร์จังหวัดที่ ๓ พัฒนาและเสริมสร้างบ้านเมืองให้น่าอยู่ บนพื้นฐานหลักปรัชญาของเศรษฐกิจพอเพียง
 ข.ยุทธศาสตร์การพัฒนาขององค์กรปกครองส่วนท้องถิ่นในเขตจังหวัดที่ ๒ การพัฒนาดำเนินงานส่งเสริมคุณภาพชีวิต
 ๒. ยุทธศาสตร์การพัฒนาดำเนินงานส่งเสริมคุณภาพชีวิต

แผนงานสังคมสงเคราะห์

ที่	โครงการ	วัตถุประสงค์	เป้าหมาย (ผลผลิตของโครงการ)	งบประมาณ					ตัวชี้วัด (KPI)	ผลที่คาดว่าจะ ได้รับ	หน่วยงาน รับผิดชอบหลัก
				๒๕๖๑	๒๕๖๒	๒๕๖๓	๒๕๖๔	๒๕๖๕			
๑.	ฝึกอบรมและพัฒนา ศักยภาพผู้สูงอายุ	-เพื่อส่งเสริมและ สนับสนุนให้ผู้สูงอายุ มีความรู้ในการดูแล สุขภาพอนามัยของตน -เพื่อส่งเสริมให้ทุกคน ในครอบครัว ชุมชน ได้เล็งเห็นคุณค่าของ ผู้สูงอายุ	ผู้สูงอายุในเขต ตำบลกะลุวอ	๖๐๐,๐๐๐	๖๐๐,๐๐๐	๔๕๐,๐๐๐	๔๕๐,๐๐๐	๔๕๐,๐๐๐	๑ โครงการ/ ปี	-ผู้สูงอายุมี ความรู้ในการ ดูแลสุขภาพ อนามัยของตน -คนในครอบครัว ชุมชน ได้ เล็งเห็นคุณค่า ของผู้สูงอายุ	กองสวัสดิการ สังคม
๒.	ศูนย์สงเคราะห์ ราษฎรประจำ ตำบลกะลุวอ	เพื่อช่วยเหลือคนไข้ใน พระราชานุเคราะห์ ของพระบรมวงศานุ วงศ์และผู้ด้อยโอกาส ในสังคม	ทุกหมู่บ้าน	๕๐,๐๐๐	๕๐,๐๐๐	๕๐,๐๐๐	๕๐,๐๐๐	๕๐,๐๐๐	๘ หมู่บ้าน	คนไข้ใน พระราชานุ เคราะห์ของพระ บรมวงศานุวงศ์ ผู้ด้อยโอกาส ในสังคมได้รับ การช่วยเหลือ	กองสวัสดิการ สังคม
๓.	โครงการศูนย์ ช่วยเหลือประชาชน ตำบลกะลุวอ	-เพื่อช่วยเหลือ ประชาชนในการ ส่งเสริมและพัฒนา คุณภาพชีวิต และด้าน การป้องกัน ควบคุม	ประชาชนในเขตตำบล กะลุวอ	-	๕๐,๐๐๐	๕๐,๐๐๐	๕๐,๐๐๐	๕๐,๐๐๐	๑ โครงการ/ ปี	สามารถช่วยเหลือ ประชาชนในการ ส่งเสริมและ พัฒนา	กองสวัสดิการ สังคม

๒. ยุทธศาสตร์การพัฒนาด้านงานส่งเสริมคุณภาพชีวิต

แผนงานสังคมสงเคราะห์

ที่	โครงการ	วัตถุประสงค์	เป้าหมาย (ผลผลิตของโครงการ)	งบประมาณ					ตัวชี้วัด (kPI)	ผลที่คาดว่าจะได้รับ	หน่วยงาน รับผิดชอบหลัก
				๒๕๖๑	๒๕๖๒	๒๕๖๓	๒๕๖๔	๒๕๖๕			
		การแพร่และระงับการระบาดของโรค หรือสร้างภูมิคุ้มกันโรคให้ผู้มีภาวะเสี่ยง รวมทั้งการประชาสัมพันธ์องค์ความรู้เกี่ยวกับโรคติดต่อ								คุณภาพชีวิตและด้านการป้องกัน ควบคุม การแพร่และระงับการระบาดของโรค หรือสร้างภูมิคุ้มกันโรคให้ผู้มีภาวะเสี่ยง รวมทั้งการประชาสัมพันธ์องค์ความรู้เกี่ยวกับโรคติดต่อ	
รวม	๓ โครงการ	-	-	๖๕๐,๐๐๐	๗๐๐,๐๐๐	๕๕๐,๐๐๐	๕๕๐,๐๐๐	๕๕๐,๐๐๐	-	-	-

ก.ยุทธศาสตร์จังหวัดที่ ๓ พัฒนาและเสริมสร้างบ้านเมืองให้น่าอยู่ บนพื้นฐานหลักปรัชญาของเศรษฐกิจพอเพียง
 ข.ยุทธศาสตร์การพัฒนาขององค์กรปกครองส่วนท้องถิ่นในเขตจังหวัดที่ ๒ การพัฒนาดำเนินงานส่งเสริมคุณภาพชีวิต
 ๒. ยุทธศาสตร์การพัฒนาดำเนินงานส่งเสริมคุณภาพชีวิต

แผนงานสร้างความเข้มแข็งของชุมชน

ที่	โครงการ	วัตถุประสงค์	เป้าหมาย (ผลผลิตของโครงการ)	งบประมาณ					ตัวชี้วัด (KPI)	ผลที่คาดว่าจะได้รับ	หน่วยงาน รับผิดชอบหลัก
				๒๕๖๑	๒๕๖๒	๒๕๖๓	๒๕๖๔	๒๕๖๕			
๑.	ส่งเสริมและพัฒนา ผลิตภัณฑ์จาก กระจูด	เพื่อเพิ่มประสบการณ์ และความรู้ในการ พัฒนาอาชีพให้แก่ กลุ่มอาชีพ	ประชาชนที่มีความ สนใจและกลุ่มอาชีพใน ตำบลกะลุวอ	๒๕๗,๔๐๐	-	-	-	-	กลุ่มอาชีพ ร้อยละ๕๐ สามารถนำ ความรู้ที่ได้ ไปพัฒนา กลุ่มอาชีพ	กลุ่มอาชีพ สามารถนำ ความรู้และ ประสบการณ์ไป พัฒนากลุ่มอาชีพ ได้	กองสวัสดิการ สังคม
๒.	ฝึกอบรมช่าง เฟอร์นิเจอร์	เพื่อส่งเสริมอาชีพและ สร้างรายได้ให้แก่ ประชาชน	ประชาชนในเขตตำบล กะลุวอ	-	๖๙,๐๐๐	๑๕๐,๐๐๐	๑๕๐,๐๐๐	๑๕๐,๐๐๐	๑ โครงการ/ ปี	ประชาชน สามารถนำ ความรู้ที่ได้จาก การฝึกอบรมไป ประกอบอาชีพ	กองสวัสดิการ สังคม
๓.	ฝึกอบรมเชิง ปฏิบัติการ การพัฒนา ผลิตภัณฑ์กระจูด	เพื่อเพิ่มทักษะการ ออกแบบและสร้าง ผลิตภัณฑ์กระจูดที่ หลากหลาย	ประชาชนที่มีความ สนใจและกลุ่มอาชีพ ใน เขตตำบลกะลุวอ	-	๑๘๖,๐๐๐	๑๘๖,๐๐๐	๑๘๖,๐๐๐	๑๘๖,๐๐๐	๑ โครงการ/ ปี	ประชาชนและ กลุ่มอาชีพ สามารถออกแบบ และสร้าง ผลิตภัณฑ์กระจูด ที่หลากหลาย	กองสวัสดิการ สังคม

๒. ยุทธศาสตร์การพัฒนาด้านงานส่งเสริมคุณภาพชีวิต

แผนงานสร้างความเข้มแข็งของชุมชน

ที่	โครงการ	วัตถุประสงค์	เป้าหมาย (ผลผลิตของโครงการ)	งบประมาณ					ตัวชี้วัด (kPI)	ผลที่คาดว่าจะได้รับ	หน่วยงาน รับผิดชอบหลัก
				๒๕๖๑	๒๕๖๒	๒๕๖๓	๒๕๖๔	๒๕๖๕			
๔.	ฝึกทักษะอาชีพ ให้แก่ประชาชน	เพื่อส่งเสริมอาชีพ ให้กับประชาชนให้มี อาชีพเสริม เพิ่มรายได้ สร้างความเข้มแข็ง ให้กับชุมชน	ประชาชนในเขตตำบล กะลุวอ	-	-	๔๐,๐๐๐	๔๐,๐๐๐	๔๐,๐๐๐	จำนวน ผู้เข้าร่วม โครงการ	ประชาชนมีอาชีพ เสริม รายได้เพิ่ม มากขึ้น เกิดความ สามัคคีในชุมชน	กองสวัสดิการ สังคม
๕.	อุดหนุนกลุ่มแปรรูป ผลิตภัณฑ์กระจุ หมูที่ ๑ บ้านยาบี	เพื่อเพิ่มทักษะการ แปรรูปผลิตภัณฑ์ กระจุหมูให้มีความ หลากหลายและเป็นที่ ต้องการของตลาด	อุดหนุนกลุ่มแปรรูป ผลิตภัณฑ์กระจุ หมูบ้านยาบี	-	-	๑๘,๕๖๕	๑๘,๕๖๕	๑๘,๕๖๕	๑ โครงการ/ ปี	สมาชิกกลุ่มแปรร ูปผลิตภัณฑ์ กระจุหมูบ้านยาบีมี ทักษะในการแปรร ูปกระจุหมูที่ หลากหลายและ เป็นที่ต้องการ ของตลาด	กองสวัสดิการ สังคม
๖.	อุดหนุนกลุ่ม ทอผ้าเขานาคา หมู่ที่ ๕ บ้านจาเราะ สะโต	เพื่อพัฒนาผลิตภัณฑ์ ผ้าทอให้มีเอกลักษณ์ เฉพาะถิ่น ให้ตรงตาม ความต้องการของ ตลาด	อุดหนุนกลุ่ม ทอผ้าเขานาคา บ้านจาเราะสะโต	-	-	๑๙,๗๗๕	๑๙,๗๗๕	๑๙,๗๗๕	๑ โครงการ/ ปี	สมาชิกกลุ่ม อาชีพผ้าทอวัด เขานาคา สามารถพัฒนาผ้า ทอให้มี เอกลักษณ์ เฉพาะถิ่น	กองสวัสดิการ สังคม

๒. ยุทธศาสตร์การพัฒนาดำเนินงานส่งเสริมคุณภาพชีวิต

แผนงานสร้างความเข้มแข็งของชุมชน

ที่	โครงการ	วัตถุประสงค์	เป้าหมาย (ผลผลิตของโครงการ)	งบประมาณ					ตัวชี้วัด (kPI)	ผลที่คาดว่าจะได้รับ	หน่วยงาน รับผิดชอบหลัก
				๒๕๖๑	๒๕๖๒	๒๕๖๓	๒๕๖๔	๒๕๖๕			
๗.	ป้องกันและแก้ไข ปัญหายาเสพติดใน เขตตำบลกะลุวอ	เพื่อให้ความรู้แก่เด็ก เยาวชนและชี้ให้เห็น ถึงโทษของยาเสพติด	อบรมให้ความรู้เยาวชน ตำบลกะลุวอ	๕๐,๐๐๐	๕๐,๐๐๐	๕๐,๐๐๐	๕๐,๐๐๐	๕๐,๐๐๐	๑ โครงการ/ ปี	ปัญหายาเสพติด ลดลง	กองสวัสดิการ สังคม
๘.	อบรมบำบัดฟื้นฟู และแก้ไขปัญหายา เสพติดในชุมชน	เพื่อบำบัดฟื้นฟูผู้ติด ยาเสพติดในชุมชน	ผู้เสพหรือผู้ติดยาเสพติด ที่สมัครใจหรือกึ่งสมัคร ใจในชุมชน	๕๒,๐๐๐	๕๒,๐๐๐	๕๒,๐๐๐	๕๒,๐๐๐	๕๒,๐๐๐	๑ ครั้ง/ปี	สามารถบำบัด ฟื้นฟูรักษาผู้ติด ยาเสพติด	สำนักงานปลัด
๙.	ส่งเสริมโรงเรียน ผู้สูงอายุตำบล กะลุวอ	เพื่อส่งเสริมสนับสนุน ให้ผู้สูงอายุได้มี การศึกษาเรียนรู้ ร่วม กิจกรรมเชิงสร้างสรรค์ เป็นการส่งเสริมพัฒนา ตนเองและการเรียนรู้ ตลอดชีวิตของ ผู้สูงอายุ	ผู้สูงอายุในเขต ตำบลกะลุวอ	-	-	๘๐,๐๐๐	๘๐,๐๐๐	๘๐,๐๐๐	๑ โครงการ/ ปี	ผู้สูงอายุได้รับ การพัฒนา ตนเอง ได้รับ การศึกษาเรียนรู้ ด้านต่างๆ	กองสวัสดิการ สังคม

๒. ยุทธศาสตร์การพัฒนาด้านงานส่งเสริมคุณภาพชีวิต

แผนงานสร้างความเข้มแข็งของชุมชน

ที่	โครงการ	วัตถุประสงค์	เป้าหมาย (ผลผลิตของโครงการ)	งบประมาณ					ตัวชี้วัด (kPI)	ผลที่คาดว่าจะ จะได้รับ	หน่วยงาน รับผิดชอบหลัก
				๒๕๖๑	๒๕๖๒	๒๕๖๓	๒๕๖๔	๒๕๖๕			
๑๐.	โครงการอบรมให้ความรู้เกี่ยวกับการป้องกันและแก้ไขปัญหาการตั้งครรภ์ในวัยรุ่น	-เพื่อให้วัยรุ่นมีความรู้ด้านเพศวิถีศึกษาและทักษะชีวิต สามารถงดเว้นการมีเพศสัมพันธ์ ป้องกันการตั้งครรภ์ และป้องกันโรคติดต่อทางเพศสัมพันธ์ รวมถึงได้รับการดูแลช่วยเหลือ และคุ้มครองอย่างเป็นระบบเมื่อประสบปัญหา	สตรีวัยเจริญพันธุ์อายุ ๑๕ ปี ขึ้นไป จำนวน ๑๕๐ คน	-	-	๓๖,๓๐๐	๓๖,๓๐๐	๓๖,๓๐๐	-ครอบคลุมผู้มีทัศนคติเชิงบวก และมีบทบาทในการสื่อสารเรื่องเพศกับบุตรหลานเพื่อป้องกันและแก้ไขปัญหาการตั้งครรภ์ในวัยรุ่น	-ลดอัตราการตั้งครรภ์ในวัยรุ่น	สำนักงานปลัด (สปสช.)
๑๑.	ฝึกอบรมกลุ่มอาชีพ	ส่งเสริมกิจกรรมให้กับกลุ่มอาชีพในเขตตำบลกะลุวอ	กลุ่มอาชีพในเขตตำบลกะลุวอ	๘๐,๐๐๐	๘๐,๐๐๐	๘๐,๐๐๐	๘๐,๐๐๐	-	๑ โครงการ/ปี	ประชาชนสามารถนำความรู้ไปประกอบอาชีพในชีวิตประจำวันได้	กองสวัสดิการสังคม

๒. ยุทธศาสตร์การพัฒนาด้านงานส่งเสริมคุณภาพชีวิต

แผนงานสร้างความเข้มแข็งของชุมชน

ที่	โครงการ	วัตถุประสงค์	เป้าหมาย (ผลผลิตของโครงการ)	งบประมาณ					ตัวชี้วัด (kPI)	ผลที่คาดว่าจะได้รับ	หน่วยงาน รับผิดชอบหลัก
				๒๕๖๑	๒๕๖๒	๒๕๖๓	๒๕๖๔	๒๕๖๕			
๑๒.	วันสตรีตำบลกะลุวอ	ส่งเสริมสนับสนุนการพัฒนาทักษะกลุ่มสตรี/อสม./กลุ่มอาชีพฯลฯ ในตำบลกะลุวอ	จำนวน ๘ หมู่บ้าน	๑๐๐,๐๐๐	๑๐๐,๐๐๐	๑๐๐,๐๐๐	๑๐๐,๐๐๐	-	๑ โครงการ/ปี	กลุ่มสตรี/อสม./กลุ่มอาชีพฯลฯ ในตำบลกะลุวอได้รับการพัฒนาศักยภาพ	สำนักปลัด
รวม	๑๒ โครงการ	-	-	๕๓๙,๕๐๐	๕๓๗,๐๐๐	๖๘๑,๖๔๐	๖๘๑,๖๔๐	๕๐๑,๖๔๐	-	-	-

ก.ยุทธศาสตร์จังหวัดที่ ๑ พัฒนาและเสริมสร้างบ้านเมืองให้น่าอยู่ บนพื้นฐานหลักปรัชญาของเศรษฐกิจพอเพียง

ข.ยุทธศาสตร์การพัฒนาขององค์กรปกครองส่วนท้องถิ่นในเขตจังหวัดที่ ๒ การพัฒนาด้านงานส่งเสริมคุณภาพชีวิต

๒. ยุทธศาสตร์การพัฒนาด้านงานส่งเสริมคุณภาพชีวิต

แผนงานการศาสนาวัฒนธรรมและนันทนาการ

ที่	โครงการ	วัตถุประสงค์	เป้าหมาย (ผลผลิตของโครงการ)	งบประมาณ					ตัวชี้วัด (kPI)	ผลที่คาดว่าจะได้รับ	หน่วยงาน รับผิดชอบหลัก
				๒๕๖๑	๒๕๖๒	๒๕๖๓	๒๕๖๔	๒๕๖๕			
๑.	กีฬานักเรียนศูนย์พัฒนาเด็กเล็ก	เพื่อส่งเสริมให้เด็กเล่นกีฬา	ศพด.ในพื้นที่	๕๐,๐๐๐	๕๐,๐๐๐	๕๐,๐๐๐	๕๐,๐๐๐	๕๐,๐๐๐	๒ ศูนย์	ส่งเสริมการเล่นกีฬาให้กับเด็ก	กองการศึกษาฯ

๒. ยุทธศาสตร์การพัฒนาด้านงานส่งเสริมคุณภาพชีวิต
แผนงานการศาสนาวัฒนธรรมและนันทนาการ

ที่	โครงการ	วัตถุประสงค์	เป้าหมาย (ผลผลิตของโครงการ)	งบประมาณ					ตัวชี้วัด (KPI)	ผลที่คาดว่าจะ ได้รับ	หน่วยงาน รับผิดชอบหลัก
				๒๕๖๑	๒๕๖๒	๒๕๖๓	๒๕๖๔	๒๕๖๕			
๒.	ก่อสร้างและปรับปรุงสนามกีฬา ลานกีฬา สนามเด็กเล่นประจำหมู่บ้าน/ถมที่เพื่อการออกกำลังกาย	เพื่อบริการให้ประชาชนมีสถานที่ออกกำลังกาย	ทุกหมู่บ้าน	๕๐๐,๐๐๐	๕๐๐,๐๐๐	๕๐๐,๐๐๐	๕๐๐,๐๐๐	๕๐๐,๐๐๐	๘ หมู่บ้าน	ประชาชนมีสถานที่ไว้ออกกำลังกาย	กองการศึกษา
๓.	จัดซื้ออุปกรณ์กีฬา	เพื่อให้ เด็ก เยาวชน ประชาชนมีอุปกรณ์กีฬาในการออกกำลังกาย	เด็ก เยาวชน และ ประชาชนตำบล กะลุวอ	-	-	๕๐,๐๐๐	๕๐,๐๐๐	๕๐,๐๐๐	๘ หมู่บ้าน	เด็ก เยาวชน ประชาชน ผู้สูงอายุมีอุปกรณ์ออกกำลังกาย	กองการศึกษา
๔.	จัดการแข่งขันกีฬาด้านยาเสพติด	เพื่อเป็นการใช้เวลาว่างให้เกิดประโยชน์และมีน้ำใจเป็นนักกีฬา	ปีละ ๑ ครั้ง	๔๐๐,๐๐๐	๔๐๐,๐๐๐	๔๐๐,๐๐๐	๔๐๐,๐๐๐	๔๐๐,๐๐๐	๑ โครงการ/ปี	สามารถใช้เวลว่างให้เกิดประโยชน์และมีน้ำใจเป็นนักกีฬา	กองการศึกษา
๕.	ส่งนักกีฬาเข้าแข่งขันในระดับต่างๆ	เพื่อใช้เวลาว่างให้เกิดประโยชน์และพัฒนาศักยภาพนักกีฬา	เด็กและเยาวชนในตำบล กะลุวอ	๓๐,๐๐๐	๓๐,๐๐๐	๓๐,๐๐๐	๓๐,๐๐๐	๓๐,๐๐๐	อย่างน้อย ๑ ครั้ง/ปี	นักกีฬาสามารถพัฒนาตนเองมีน้ำใจเป็นนักกีฬาและใช้เวลาว่างให้เป็นประโยชน์	กองการศึกษา

๒. ยุทธศาสตร์การพัฒนาด้านงานส่งเสริมคุณภาพชีวิต
แผนงานการศาสนาวัฒนธรรมและนันทนาการ

ที่	โครงการ	วัตถุประสงค์	เป้าหมาย (ผลผลิตของโครงการ)	งบประมาณ					ตัวชี้วัด (kPI)	ผลที่คาดว่าจะได้รับ	หน่วยงาน รับผิดชอบหลัก
				๒๕๖๑	๒๕๖๒	๒๕๖๓	๒๕๖๔	๒๕๖๕			
๖.	จัดซื้อที่ดินเพื่อ ก่อสร้างสนาม ฟุตบอล หมู่ที่ ๑-๘	เพื่อจัดซื้อที่ดินสร้าง สนามฟุตบอล	สร้างสนามฟุตบอล	๘๐๐,๐๐๐	๘๐๐,๐๐๐	๘๐๐,๐๐๐	๘๐๐,๐๐๐	๘๐๐,๐๐๐	๒ แห่ง	เป็นพื้นที่ สำหรับ ก่อสร้าง ฟุตบอล	สำนักงานปลัด
๗.	ก่อสร้างอาคารโรงยิม อบต.กะลุวอ	เพื่อให้ประชาชน เยาวชนได้ใช้เป็น สถานที่ออกกำลังกาย และเล่นกีฬา	โรงยิม อบต.กะลุวอ	๗,๐๐๐,๐๐๐	๗,๐๐๐,๐๐๐	๗,๐๐๐,๐๐๐	๗,๐๐๐,๐๐๐	๗,๐๐๐,๐๐๐	๑ แห่ง	เยาวชน ประชาชน และส่วน ราชการ มีสถานที่ รองรับ ผู้เข้าร่วม กิจกรรม	กองช่าง
รวม	๗ โครงการ	-	-	๘,๗๘๐,๐๐๐	๘,๗๘๐,๐๐๐	๘,๘๓๐,๐๐๐	๘,๘๓๐,๐๐๐	๘,๘๓๐,๐๐๐	-	-	-

ก.ยุทธศาสตร์จังหวัดที่ ๓ พัฒนาและเสริมสร้างบ้านเมืองให้น่าอยู่ บนพื้นฐานหลักปรัชญาของเศรษฐกิจพอเพียง
 ข.ยุทธศาสตร์การพัฒนาขององค์กรปกครองส่วนท้องถิ่นในเขตจังหวัดที่ ๒ การพัฒนาดำเนินงานส่งเสริมคุณภาพชีวิต
 ๒. ยุทธศาสตร์การพัฒนาดำเนินงานส่งเสริมคุณภาพชีวิต

แผนงานงบกลาง

ที่	โครงการ	วัตถุประสงค์	เป้าหมาย (ผลผลิตของโครงการ)	งบประมาณ					ตัวชี้วัด (KPI)	ผลที่คาดว่าจะได้รับ	หน่วยงาน รับผิดชอบหลัก
				๒๕๖๑	๒๕๖๒	๒๕๖๓	๒๕๖๔	๒๕๖๕			
๑.	สนับสนุนการสร้างหลักประกันรายได้แก่ผู้สูงอายุ	เพื่อให้ผู้สูงอายุมีความเป็นอยู่ที่ดีขึ้นในการดำรงชีวิต	ผู้สูงอายุในตำบลกะลุวอ	๖,๕๐๐,๐๐๐	๖,๕๐๐,๐๐๐	๗,๐๐๐,๐๐๐	๗,๐๐๐,๐๐๐	๗,๐๐๐,๐๐๐	๘ หมู่บ้าน	ทำให้ผู้สูงอายุมีความเป็นอยู่ที่ดีขึ้น	กองสวัสดิการสังคม
๒.	สนับสนุนการทางสังคมให้แก่ผู้พิการหรือทุพพลภาพ	เพื่อให้ผู้พิการหรือทุพพลภาพมีความเป็นอยู่ที่ดีขึ้น	ผู้พิการหรือทุพพลภาพในตำบลกะลุวอ	๒,๕๐๐,๐๐๐	๒,๕๐๐,๐๐๐	๓,๒๐๐,๐๐๐	๓,๒๐๐,๐๐๐	๓,๒๐๐,๐๐๐	๘ หมู่บ้าน	ทำให้ผู้พิการหรือทุพพลภาพมีความเป็นอยู่ที่ดีขึ้น	กองสวัสดิการสังคม
๓.	สนับสนุนการสงเคราะห์เบี้ยยังชีพผู้ป่วยเอดส์	เพื่อให้ผู้ป่วยเอดส์มีความเป็นอยู่ที่ดีขึ้น	ผู้ป่วยเอดส์ในตำบลกะลุวอ	๑๒,๐๐๐	๑๒,๐๐๐	๑๒,๐๐๐	๑๒,๐๐๐	๑๒,๐๐๐	๘ หมู่บ้าน	ทำให้ผู้ป่วยเอดส์ มีความเป็นอยู่ที่ดีขึ้น	กองสวัสดิการสังคม
๔.	สนับสนุนเงินสมทบเข้ากองทุนหลักประกันสุขภาพระดับท้องถิ่นหรือพื้นที่ (สปสช.)	เพื่อพัฒนาด้านการบริการด้านหลักกองทุนอย่างถูกต้อง	ประชาชนในตำบลกะลุวอ จำนวน ๘ หมู่บ้าน	-	-	๒๗๐,๐๐๐	๒๘๕,๐๐๐	๓๐๐,๐๐๐	กลุ่มเป้าหมายมีสุขภาพอนามัยที่ดี	คณะกรรมการกองทุนบริหารงานได้อย่างถูกต้อง	สำนักงานปลัด
รวม	๔ โครงการ	-	-	๙,๐๑๒,๐๐๐	๙,๐๑๒,๐๐๐	๑๐,๔๘๒,๐๐๐	๑๐,๔๘๗,๐๐๐	๑๐,๕๑๒,๐๐๐	-	-	-

ก. ยุทธศาสตร์จังหวัดที่ ๔ เสริมสร้างสันติสุขในพื้นที่

ข. ยุทธศาสตร์การพัฒนาของ อปท.ในเขตจังหวัดที่ ๓ การพัฒนาด้านการจัดระเบียบชุมชน/สังคม และการรักษาความสงบเรียบร้อย

๓. ยุทธศาสตร์การพัฒนาด้านการจัดระเบียบชุมชน/สังคม และการรักษาความสงบเรียบร้อย

แผนงานการรักษาความสงบภายใน

ที่	โครงการ	วัตถุประสงค์	เป้าหมาย (ผลผลิตของโครงการ)	งบประมาณ					ตัวชี้วัด (KPI)	ผลที่คาดว่าจะได้รับ	หน่วยงาน รับผิดชอบหลัก
				๒๕๖๑	๒๕๖๒	๒๕๖๓	๒๕๖๔	๒๕๖๕			
๑.	ฝึกอบรบ อปพร./ อาสาสมัครกู้ชีพ กู้ภัย	เพื่อให้อาสาสมัครได้ ฝึกเตรียมความพร้อม ในการรับสถานการณ์	จัดฝึกอบรบ อปพร.และ อาสาสมัครต่างๆภายใน หมู่บ้าน	๑๐๐,๐๐๐	๑๐๐,๐๐๐	๑๐๐,๐๐๐	๑๐๐,๐๐๐	๑๐๐,๐๐๐	๑ ครั้ง/ปี	ประชาชนมีความรู้ เกี่ยวกับป้องกัน และบรรเทาสา ธารณภัย	สำนักงานปลัด
๒.	ซักซ้อมแผน ป้องกันและ บรรเทาสาธารณ ภัย	เพื่อซักซ้อมแผน ป้องกันและบรรเทาสา ธารณภัยให้สามารถ ใช้ได้ทันที	ซักซ้อมแผนให้แก่ อาสาสมัครปีละ ๑ ครั้ง	๓๐,๐๐๐	๓๐,๐๐๐	๓๐,๐๐๐	๓๐,๐๐๐	๓๐,๐๐๐	๑ ครั้ง/ปี	สามารถให้การ ช่วยเหลือได้ทัน เวลาที่กับ สถานการณ์	สำนักงานปลัด
๓.	การป้องกันและ ลดอุบัติเหตุทาง ถนน	สร้างจิตสำนึกในเรื่อง ความปลอดภัยในการ ใช้รถใช้ถนน ลดอุบัติเหตุทางถนน	ปีละครั้ง	๕๐,๐๐๐	๕๐,๐๐๐	๕๐,๐๐๐	๕๐,๐๐๐	๕๐,๐๐๐	๑ ครั้ง/ปี	ประชาชนมี จิตสำนึกในเรื่อง การใช้รถใช้ถนน	สำนักงานปลัด
รวม	๓ โครงการ	-	-	๑๘๐,๐๐๐	๑๘๐,๐๐๐	๑๘๐,๐๐๐	๑๘๐,๐๐๐	๑๘๐,๐๐๐	-	-	-

ก. ยุทธศาสตร์จังหวัดที่ ๔ เสริมสร้างสันติสุขในพื้นที่

ข. ยุทธศาสตร์การพัฒนาของ อปท.ในเขตจังหวัดที่ ๓ การพัฒนาด้านการจัดระเบียบชุมชน/สังคม และการรักษาความสงบเรียบร้อย

๓. ยุทธศาสตร์การพัฒนาด้านการจัดระเบียบชุมชน/สังคม และการรักษาความสงบเรียบร้อย

แผนงานสังคมสงเคราะห์

ที่	โครงการ	วัตถุประสงค์	เป้าหมาย (ผลผลิตของโครงการ)	งบประมาณ					ตัวชี้วัด (KPI)	ผลที่คาดว่าจะได้รับ	หน่วยงาน รับผิดชอบหลัก
				๒๕๖๑	๒๕๖๒	๒๕๖๓	๒๕๖๔	๒๕๖๕			
๑.	ช่วยเหลือผู้ประสบ สาธารณภัยในเขต ตำบลกะลุวอ	เพื่อให้ประชาชนได้รับ ความช่วยเหลือเมื่อ ประสบภัย ธรรมชาติ	ประชาชนใน ตำบลกะลุวอ	๑,๓๐๐,๐๐๐	๑,๓๐๐,๐๐๐	๑,๓๐๐,๐๐๐	๑,๓๐๐,๐๐๐	๑,๓๐๐,๐๐๐	๑ โครงการ/ ปี	ประชาชนได้รับ ความช่วยเหลือ เมื่อประสบภัย	สำนักงานปลัด
รวม	๑ โครงการ	-	-	๑,๓๐๐,๐๐๐	๑,๓๐๐,๐๐๐	๑,๓๐๐,๐๐๐	๑,๓๐๐,๐๐๐	๑,๓๐๐,๐๐๐	-	-	-

ก. ยุทธศาสตร์จังหวัดที่ ๔ เสริมสร้างสันติสุขในพื้นที่

ข. ยุทธศาสตร์การพัฒนาของ อปท.ในเขตจังหวัดที่ ๓ การพัฒนาด้านการจัดระเบียบชุมชน/สังคม และการรักษาความสงบเรียบร้อย

๓. ยุทธศาสตร์การพัฒนาด้านการจัดระเบียบชุมชน/สังคม และการรักษาความสงบเรียบร้อย

แผนงานสร้างความเข้มแข็งของชุมชน

ที่	โครงการ	วัตถุประสงค์	เป้าหมาย (ผลผลิตของโครงการ)	งบประมาณ					ตัวชี้วัด (KPI)	ผลที่คาดว่าจะได้รับ	หน่วยงาน รับผิดชอบหลัก
				๒๕๖๑	๒๕๖๒	๒๕๖๓	๒๕๖๔	๒๕๖๕			
๑.	อบรมให้ความรู้ เรื่องเกี่ยวกับ ประชาธิปไตยและ การมีส่วนร่วมใน การใช้สิทธิ เลือกตั้ง	เพื่อให้ประชาชนได้มี ส่วนร่วมในกิจกรรม ต่างๆ	ประชาชนในตำบล จำนวน ๘๐ คน	๑๐๐,๐๐๐	๑๐๐,๐๐๐	๑๐๐,๐๐๐	๑๐๐,๐๐๐	๑๐๐,๐๐๐	๑ โครงการ/ ปี	ประชาชนได้มี ส่วนร่วมใน ส่งเสริม ประชาธิปไตย	สำนักงานปลัด

๓. ยุทธศาสตร์การพัฒนาด้านการจัดระเบียบชุมชน/สังคม และการรักษาความสงบเรียบร้อย

แผนงานสร้างความเข้มแข็งของชุมชน

ที่	โครงการ	วัตถุประสงค์	เป้าหมาย (ผลผลิตของโครงการ)	งบประมาณ					ตัวชี้วัด (KPI)	ผลที่คาดว่าจะได้รับ	หน่วยงาน รับผิดชอบหลัก
				๒๕๖๑	๒๕๖๒	๒๕๖๓	๒๕๖๔	๒๕๖๕			
๒.	จัดการเลือกตั้งผู้บริหารและสมาชิกสภาท้องถิ่น	เพื่อจัดการเลือกตั้งผู้บริหารและสมาชิกสภาท้องถิ่นกรณีครบวาระหรือเลือกตั้งซ่อม	ดำเนินการจัดการเลือกตั้งผู้บริหารและสมาชิกสภาท้องถิ่นกรณีครบวาระหรือเลือกตั้งซ่อม	๑,๐๐๐,๐๐๐	๑,๐๐๐,๐๐๐	๑,๐๐๐,๐๐๐	๑,๐๐๐,๐๐๐	๑,๐๐๐,๐๐๐	ประชาชนออกมาใช้สิทธิเลือกตั้งมากขึ้น	ท้องถิ่นมีผู้บริหารและสมาชิกสภาเป็นไปตามระบอบประชาธิปไตย	สำนักงานปลัด
๓.	โครงการอบรมเพื่อสร้างความปรองดองของคนในชุมชนสังคม	เพื่อให้ประชาชนในตำบลมีความรักสามัคคี	ประชาชนในตำบลจำนวน ๘๐ คน	๓๐,๐๐๐	๓๐,๐๐๐	๓๐,๐๐๐	๓๐,๐๐๐	๓๐,๐๐๐	๑ โครงการ/ปี	ประชาชนในตำบลมีความรักสามัคคี	สำนักงานปลัด
๔.	ติดตั้งและซ่อมแซมหอกระจายข่าว/เสียงตามสายประจำหมู่บ้าน	เพื่อให้ประชาชนในหมู่บ้านได้รับข่าวสารอย่างทั่วถึง	ทุกหมู่บ้าน	๕๐๐,๐๐๐	๕๐๐,๐๐๐	๕๐๐,๐๐๐	๕๐๐,๐๐๐	๕๐๐,๐๐๐	๘ หมู่บ้าน	ประชาชนได้รับทราบข้อมูลข่าวสาร	สำนักงานปลัด
๕.	พัฒนาศักยภาพผู้นำและบุคลากรทางศาสนา	เพื่อให้ผู้นำและบุคลากรทางศาสนามีความรู้ความเข้าใจและพร้อมรับมือและแก้ไขปัญหาในหมู่บ้าน	จำนวน ๑๐๐ คน	-	-	๒๐๐,๐๐๐	๒๐๐,๐๐๐	๒๐๐,๐๐๐	๑ ครั้ง/ปี	ผู้นำและบุคลากรทางศาสนามีความรู้ความเข้าใจและพร้อมรับมือและแก้ไขปัญหา	กองการศึกษาฯ
รวม	๕ โครงการ	-	-	๑,๖๓๐,๐๐๐	๑,๖๓๐,๐๐๐	๑,๘๓๐,๐๐๐	๑,๘๓๐,๐๐๐	๑,๘๓๐,๐๐๐	-	-	-

ก. ยุทธศาสตร์จังหวัดที่ ๑ เสริมสร้างความมั่นคงทางเศรษฐกิจและการกระจายรายได้อย่างทั่วถึง

ข. ยุทธศาสตร์การพัฒนาของ อปท.ในเขตจังหวัดที่ ๔ การพัฒนาด้านการวางแผน การส่งเสริมการลงทุนพาณิชย์ยกรรม และการท่องเที่ยว

๔. ยุทธศาสตร์การพัฒนาด้านการวางแผน การส่งเสริมการลงทุนพาณิชย์ยกรรม และการท่องเที่ยว

แผนงานเคหะและชุมชน

ที่	โครงการ	วัตถุประสงค์	เป้าหมาย (ผลผลิตของโครงการ)	งบประมาณ					ตัวชี้วัด (KPI)	ผลที่คาดว่าจะได้รับ	หน่วยงาน รับผิดชอบหลัก
				๒๕๖๑	๒๕๖๒	๒๕๖๓	๒๕๖๔	๒๕๖๕			
๑.	ก่อสร้าง/ต่อเติม/ ปรับปรุงอาคาร อเนกประสงค์หรือ ที่ทำการกลุ่ม	เพื่อเป็นสถานที่ในการ ทำกิจกรรม	ทุกหมู่บ้าน	๕๕๐,๐๐๐	๕๕๐,๐๐๐	๕๕๐,๐๐๐	๕๕๐,๐๐๐	๕๕๐,๐๐๐	๘ หมู่บ้าน	ทำให้ประชาชน มีสถานที่ในการ ทำกิจกรรมของ หมู่บ้าน	กองช่าง
รวม	๑ โครงการ	-	-	๕๕๐,๐๐๐	๕๕๐,๐๐๐	๕๕๐,๐๐๐	๕๕๐,๐๐๐	๕๕๐,๐๐๐	-	-	-

ก. ยุทธศาสตร์จังหวัดที่ ๑ เสริมสร้างความมั่นคงทางเศรษฐกิจและการกระจายรายได้อย่างทั่วถึง

ข. ยุทธศาสตร์การพัฒนาของ อปท.ในเขตจังหวัดที่ ๔ การพัฒนาด้านการวางแผน การส่งเสริมการลงทุนพาณิชย์ยกรรม และการท่องเที่ยว

๔. ยุทธศาสตร์การพัฒนาด้านการวางแผน การส่งเสริมการลงทุนพาณิชย์ยกรรม และการท่องเที่ยว

แผนงานสร้างความเข้มแข็งของชุมชน

ที่	โครงการ	วัตถุประสงค์	เป้าหมาย (ผลผลิตของโครงการ)	งบประมาณ					ตัวชี้วัด (KPI)	ผลที่คาดว่าจะได้รับ	หน่วยงาน รับผิดชอบหลัก
				๒๕๖๑	๒๕๖๒	๒๕๖๓	๒๕๖๔	๒๕๖๕			
๑.	ผลิตภัณฑ์ชุมชน	เพื่อนำสินค้าหรือ ผลิตภัณฑ์ของตำบลมา จัดแสดงให้เป็นที่ยู้จัก อย่างกว้างขวาง	จัดทำตู้โชว์/ที่วาง ผลิตภัณฑ์(อบต.)	๓๐๐,๐๐๐	๓๐๐,๐๐๐	๓๐๐,๐๐๐	๓๐๐,๐๐๐	๓๐๐,๐๐๐	๑ แห่ง	ทำให้ประชาชน มีรายได้สามารถ พัฒนา ผลิตภัณฑ์	สำนักงานปลัด
๒.	โครงการฝึกอบรม ศึกษาเรียนรู้โครงการ อันเนื่องมาจาก พระราชดำริ	เพื่อเสริมสร้างความรู้ ความเข้าใจที่เป็น รูปธรรมแก่ประชาชน ในการนำหลักปรัชญา	ประชาชนตำบล กะลวอ	๑๕๐,๐๐๐	๑๕๐,๐๐๐	๑๕๐,๐๐๐	๑๕๐,๐๐๐	๑๕๐,๐๐๐	๑ ครั้ง/ปี	ประชาชนมี ความรู้ความ เข้าใจที่เป็น รูปธรรมสามารถ	สำนักงานปลัด

๔. ยุทธศาสตร์การพัฒนาด้านการวางแผน การส่งเสริมการลงทุนพาณิชย์ยกรรม และการท่องเที่ยว
แผนงานสร้างความเข้มแข็งของชุมชน

ที่	โครงการ	วัตถุประสงค์	เป้าหมาย (ผลผลิตของโครงการ)	งบประมาณ					ตัวชี้วัด (KPI)	ผลที่คาดว่าจะได้รับ	หน่วยงาน รับผิดชอบหลัก
				๒๕๖๑	๒๕๖๒	๒๕๖๓	๒๕๖๔	๒๕๖๕			
		เศรษฐกิจพอเพียงของ พระบาทสมเด็จพระ เจ้าอยู่หัวรัชกาลที่ ๙ มาปรับใช้ในการ ปฏิบัติงานและดำเนิน ชีวิตประจำวัน								นำหลักปรัชญา เศรษฐกิจ พอเพียงของ พระบาทสมเด็จพระ เจ้าอยู่หัว รัชกาลที่ ๙ มา ปรับใช้ในการ ปฏิบัติงานและ ดำเนินชีวิต ประจำวันอย่าง เป็นรูปธรรม	
รวม	๒ โครงการ	-	-	๔๕๐,๐๐๐	๔๕๐,๐๐๐	๔๕๐,๐๐๐	๔๕๐,๐๐๐	๔๕๐,๐๐๐	-	-	-

- ก. ยุทธศาสตร์จังหวัดที่ ๑ เสริมสร้างความมั่นคงทางเศรษฐกิจและการกระจายรายได้อย่างทั่วถึง
ข. ยุทธศาสตร์การพัฒนาของ อปท.ในเขตจังหวัดที่ ๔ การพัฒนาด้านการวางแผน การส่งเสริมการลงทุนพาณิชย์ยกรรม และการท่องเที่ยว
๔. ยุทธศาสตร์การพัฒนาด้านการวางแผน การส่งเสริมการลงทุนพาณิชย์ยกรรม และการท่องเที่ยว

แผนงานการเกษตร

ที่	โครงการ	วัตถุประสงค์	เป้าหมาย (ผลผลิตของโครงการ)	งบประมาณ					ตัวชี้วัด (KPI)	ผลที่คาดว่าจะได้รับ	หน่วยงาน รับผิดชอบหลัก
				๒๕๖๑	๒๕๖๒	๒๕๖๓	๒๕๖๔	๒๕๖๕			
๑.	วันแตงโม	เพื่อส่งเสริมและ ประชาสัมพันธ์ผลิตผล แตงโมในพื้นที่	อบต.กะลุวอ	๑๕๐,๐๐๐	๑๕๐,๐๐๐	๑๕๐,๐๐๐	๑๕๐,๐๐๐	๑๕๐,๐๐๐	๑ โครงการ/ปี	ช่วยประชาสัมพันธ์ ผลิตผลแตงโมใน พื้นที่	สำนักงานปลัด

๔. ยุทธศาสตร์การพัฒนาด้านการวางแผน การส่งเสริมการลงทุนพาณิชย์กรรม และการท่องเที่ยว

แผนงานการเกษตร

ที่	โครงการ	วัตถุประสงค์	เป้าหมาย (ผลผลิตของโครงการ)	งบประมาณ					ตัวชี้วัด (KPI)	ผลที่คาดว่าจะได้รับ	หน่วยงาน รับผิดชอบหลัก
				๒๕๖๑	๒๕๖๒	๒๕๖๓	๒๕๖๔	๒๕๖๕			
๒.	สนับสนุนเมล็ดพันธุ์พืช/พันธุ์สัตว์	-เพื่อให้ประชาชนมีเมล็ดพันธุ์พืช/พันธุ์สัตว์ที่มีคุณภาพ -เพื่อใช้ในการขยายพันธุ์ต่อไป	สนับสนุนเมล็ดพันธุ์พืช/พันธุ์สัตว์	๑๐๐,๐๐๐	๑๐๐,๐๐๐	๑๐๐,๐๐๐	๑๐๐,๐๐๐	๑๐๐,๐๐๐	๘ หมู่บ้าน	ประชาชนมีเมล็ดพันธุ์ที่มีคุณภาพและได้รับพันธุ์สัตว์เพื่อใช้ในการขยายพันธุ์	สำนักงานปลัด
๓.	ส่งเสริมเกษตรอินทรีย์	เพื่อส่งเสริมให้เกษตรกรทำการเกษตรแบบอินทรีย์ ลดการใช้สารเคมี เพื่อการบริโภคพืช ผักปลอดสารพิษ	พื้นที่ตำบลกะลุวอ	-	-	๘๐,๐๐๐	๘๐,๐๐๐	๘๐,๐๐๐	๑ ครั้ง/ปี	เกษตรกรลดการใช้สารเคมี บริโภคพืช ผักปลอดภัย	สำนักงานปลัด
๔.	ส่งเสริมให้ประชาชนยึดหลักเศรษฐกิจพอเพียง	เพื่อส่งเสริมให้ประชาชนยึดหลักเศรษฐกิจพอเพียง	พื้นที่ตำบลกะลุวอ	๓๐,๐๐๐	๓๐,๐๐๐	๒๐๐,๐๐๐	๒๐๐,๐๐๐	๒๐๐,๐๐๐	๑ ครั้ง/ปี	ประชาชนได้รับความรู้เกี่ยวกับเศรษฐกิจพอเพียง	สำนักงานปลัด
รวม	๔ โครงการ	-	-	๒๘๐,๐๐๐	๒๘๐,๐๐๐	๕๓๐,๐๐๐	๕๓๐,๐๐๐	๕๓๐,๐๐๐	-	-	-

ก. ยุทธศาสตร์จังหวัดที่ ๓ พัฒนาและเสริมสร้างบ้านเมืองให้น่าอยู่ บนพื้นฐานหลักปรัชญาของเศรษฐกิจพอเพียง

ข. ยุทธศาสตร์การพัฒนาของ อปท.ในเขตจังหวัดที่ ๕ การพัฒนาด้านการบริหารจัดการและการอนุรักษ์ทรัพยากรธรรมชาติและสิ่งแวดล้อม

๕. ยุทธศาสตร์การพัฒนาด้านการบริหารจัดการและการอนุรักษ์ทรัพยากรธรรมชาติและสิ่งแวดล้อม

แผนงานการรักษาความสงบภายใน

ที่	โครงการ	วัตถุประสงค์	เป้าหมาย (ผลผลิตของโครงการ)	งบประมาณ					ตัวชี้วัด (KPI)	ผลที่คาดว่าจะได้รับ	หน่วยงาน รับผิดชอบหลัก
				๒๕๖๑	๒๕๖๒	๒๕๖๓	๒๕๖๔	๒๕๖๕			
๑.	การป้องกันไฟฟ้าและควบคุมหมอกควันในเขตตำบลกะลุวอ	เพื่อเตรียมความพร้อมให้ประชาชนมีความตระหนักเกี่ยวกับปัญหาไฟฟ้าและหมอกควันในพื้นที่	ประชาชน/เยาวชนจำนวน ๘๐ คน	๘๐,๐๐๐	๘๐,๐๐๐	๘๐,๐๐๐	๘๐,๐๐๐	๘๐,๐๐๐	๑ ครั้ง/ปี	ประชาชนสามารถตระหนักเกี่ยวกับปัญหาไฟฟ้าและหมอกควันในพื้นที่	สำนักงานปลัด
รวม	๑ โครงการ	-	-	๘๐,๐๐๐	๘๐,๐๐๐	๘๐,๐๐๐	๘๐,๐๐๐	๘๐,๐๐๐	-	-	-

ก. ยุทธศาสตร์จังหวัดที่ ๓ พัฒนาและเสริมสร้างบ้านเมืองให้น่าอยู่ บนพื้นฐานหลักปรัชญาของเศรษฐกิจพอเพียง

ข. ยุทธศาสตร์การพัฒนาของ อปท.ในเขตจังหวัดที่ ๕ การพัฒนาด้านการบริหารจัดการและการอนุรักษ์ทรัพยากรธรรมชาติและสิ่งแวดล้อม

๕. ยุทธศาสตร์การพัฒนาด้านการบริหารจัดการและการอนุรักษ์ทรัพยากรธรรมชาติและสิ่งแวดล้อม

แผนงานการเกษตร

ที่	โครงการ	วัตถุประสงค์	เป้าหมาย (ผลผลิตของโครงการ)	งบประมาณ					ตัวชี้วัด (KPI)	ผลที่คาดว่าจะได้รับ	หน่วยงาน รับผิดชอบหลัก
				๒๕๖๑	๒๕๖๒	๒๕๖๓	๒๕๖๔	๒๕๖๕			
๑.	ปลูกต้นไม้ในวันสำคัญ	เพื่อสร้างความร่มเย็นและสร้างความร่มรื่นให้ผู้ที่สัญจรไปมา	ปลูกต้นไม้ในเขตตำบลกะลุวอ	๒๐,๐๐๐	๒๐,๐๐๐	๒๐,๐๐๐	๒๐,๐๐๐	๒๐,๐๐๐	๑ ครั้ง/ปี	ประชาชนได้รับความร่มเย็นและสร้างความร่มรื่นให้ผู้ที่สัญจรไปมา	สำนักงานปลัด
รวม	๑ โครงการ	-	-	๒๐,๐๐๐	๒๐,๐๐๐	๒๐,๐๐๐	๒๐,๐๐๐	๒๐,๐๐๐	-	-	-

ก. ยุทธศาสตร์จังหวัดที่ ๓ พัฒนาและเสริมสร้างบ้านเมืองให้น่าอยู่ บนพื้นฐานหลักปรัชญาของเศรษฐกิจพอเพียง

ข. ยุทธศาสตร์การพัฒนาของ อปท.ในเขตจังหวัดที่ ๕ การพัฒนาด้านการบริหารจัดการและการอนุรักษ์ทรัพยากรธรรมชาติและสิ่งแวดล้อม

๕. ยุทธศาสตร์การพัฒนาด้านการบริหารจัดการและการอนุรักษ์ทรัพยากรธรรมชาติและสิ่งแวดล้อม

แผนงานสร้างความเข้มแข็งของชุมชน

ที่	โครงการ	วัตถุประสงค์	เป้าหมาย (ผลผลิตของโครงการ)	งบประมาณ					ตัวชี้วัด (KPI)	ผลที่คาดว่าจะได้รับ	หน่วยงาน รับผิดชอบหลัก
				๒๕๖๑	๒๕๖๒	๒๕๖๓	๒๕๖๔	๒๕๖๕			
๑.	รักษาสีสิ่งแวดล้อม แหล่งท่องเที่ยว	เพื่อส่งเสริมให้ ประชาชนเข้ามามีส่วน ร่วมในการดูแลรักษา สภาพแวดล้อมของ แหล่งท่องเที่ยวใน ตำบล	ประชาชน/เยาวชน จำนวน ๘๐ คน	๕๐,๐๐๐	๕๐,๐๐๐	๕๐,๐๐๐	๕๐,๐๐๐	๕๐,๐๐๐	๑ ครั้ง/ปี	ทำให้ประชาชน รู้สึกรักและหวง แหนในชุมชน	สำนักงานปลัด
๒.	ถางป่าสองข้างทาง ถนนภายในหมู่บ้าน	เพื่อความสะอาดใน การเดินทางสัญจรไป มา	จำนวน ๘ หมู่บ้าน	๑๕๐,๐๐๐	๑๕๐,๐๐๐	๑๕๐,๐๐๐	๑๕๐,๐๐๐	๑๕๐,๐๐๐	๘ หมู่บ้าน	ประชาชนได้รับ ความสะอาดใน การสัญจร	กองช่าง
๓.	โครงการเตรียมการ รับเสด็จ	เพื่อความเป็นระเบียบ เรียบร้อยและสวยงาม	พื้นที่ตำบลกะลุวอ	๒๐๐,๐๐๐	๒๐๐,๐๐๐	๒๐๐,๐๐๐	๒๐๐,๐๐๐	๒๐๐,๐๐๐	๑ โครงการ /ปี	มีความเป็น ระเบียบเรียบร้อย	สำนักงานปลัด
๔.	รณรงค์เกี่ยวกับการ จัดการขยะ	เพื่อให้ประชาชน สามารถจัดการขยะ อย่างถูกวิธี	จำนวน ๘ หมู่บ้าน	๑๐๐,๐๐๐	๑๐๐,๐๐๐	๒๕๐,๐๐๐	๒๕๐,๐๐๐	๒๕๐,๐๐๐	๑ โครงการ /ปี	ประชาชนสามารถ จัดการขยะอย่าง ถูกวิธี	สำนักงานปลัด
๕.	รณรงค์การใช้พลังงาน ทดแทนให้กับ ประชาชนในพื้นที่	เพื่อส่งเสริมการใช้ พลังงานทดแทน	พื้นที่ตำบลกะลุวอ	๑๒๐,๐๐๐	๑๒๐,๐๐๐	๑๒๐,๐๐๐	๑๒๐,๐๐๐	๑๒๐,๐๐๐	๑ ครั้ง/ปี	ประชาชนได้รับ ความรู้เกี่ยวกับ พลังงานทดแทน	สำนักงานปลัด
รวม	๕ โครงการ	-	-	๖๒๐,๐๐๐	๖๒๐,๐๐๐	๖๒๐,๐๐๐	๖๒๐,๐๐๐	๖๒๐,๐๐๐	-	-	-

ก. ยุทธศาสตร์จังหวัดที่ ๓ พัฒนาและเสริมสร้างบ้านเมืองให้น่าอยู่น่าอยู่บนพื้นฐานหลักปรัชญาของเศรษฐกิจพอเพียง

ข. ยุทธศาสตร์การพัฒนาของ อปท. ในเขตจังหวัดที่ ๖ การพัฒนาด้านศิลปะ วัฒนธรรม จารีตประเพณีและภูมิปัญญาท้องถิ่น

๖. ยุทธศาสตร์การพัฒนาด้านศิลปะ วัฒนธรรม จารีตประเพณีและภูมิปัญญาท้องถิ่น

แผนงานการศาสนาวัฒนธรรมและนันทนาการ

ที่	โครงการ	วัตถุประสงค์	เป้าหมาย (ผลผลิตของโครงการ)	งบประมาณ					ตัวชี้วัด (KPI)	ผลที่คาดว่าจะได้รับ	หน่วยงาน รับผิดชอบหลัก
				๒๕๖๑	๒๕๖๒	๒๕๖๓	๒๕๖๔	๒๕๖๕			
๑.	สืบสานขนบธรรมเนียมประเพณีท้องถิ่น	เพื่อให้ประเพณีท้องถิ่นคงอยู่สืบไป	จำนวน ๘ โครงการ	๖๐๐,๐๐๐	๖๐๐,๐๐๐	๖๐๐,๐๐๐	๖๐๐,๐๐๐	-	๘ โครงการ/ ปี	ประชาชนตระหนักถึงความสำคัญของประเพณี	กองการศึกษาฯ
๒.	จัดกิจกรรมส่งเสริมและสนับสนุนประเพณีสงกรานต์	-เพื่อส่งเสริมให้เยาวชนและประชาชน ร่วมในการอนุรักษ์ สืบสานประเพณีและแสดงออกถึงความเคารพรักและความกตัญญูต่อบุคคลผู้สูงอายุ	ผู้สูงอายุในตำบล กะลวอ ผู้ดูแลผู้สูงอายุ และประชาชนทั่วไป	-	๒๐,๐๐๐	๒๐,๐๐๐	๒๐,๐๐๐	๒๐,๐๐๐	๑ โครงการ/ กิจกรรม	เยาวชน และประชาชนมีส่วนร่วมในการสืบสานประเพณีสงกรานต์	กองการศึกษาฯ
๓.	จัดกิจกรรมส่งเสริมและสนับสนุนประเพณีสารทเดือนสิบ	เพื่อส่งเสริมให้ชาวไทยพุทธร่วมกันอนุรักษ์ประเพณีและวัฒนธรรมอันดีงามของท้องถิ่น	ประชาชนชาวไทยพุทธ หมู่ที่ ๒	-	๑๐,๐๐๐	๒๐,๐๐๐	๒๐,๐๐๐	๒๐,๐๐๐	๑ โครงการ/ กิจกรรม	ชาวไทยพุทธได้ตระหนักและเห็นคุณค่าประเพณีและวัฒนธรรมอันดีของท้องถิ่น	กองการศึกษาฯ

๖. ยุทธศาสตร์การพัฒนาด้านศิลปะ วัฒนธรรม จารีตประเพณีและภูมิปัญญาท้องถิ่น

แผนงานการศาสนาวัฒนธรรมและนันทนาการ

ที่	โครงการ	วัตถุประสงค์	เป้าหมาย (ผลผลิตของโครงการ)	งบประมาณ					ตัวชี้วัด (KPI)	ผลที่คาดว่าจะได้รับ	หน่วยงาน รับผิดชอบหลัก
				๒๕๖๑	๒๕๖๒	๒๕๖๓	๒๕๖๔	๒๕๖๕			
๔.	รวมภูอนสัมพันธ์	เพื่อสนับสนุนการถือศีลอด(บอซอ)ในเดือนรอมฎอนและได้แลกเปลี่ยนความคิดเห็นอันเป็นแนวทางในการสร้างคุณธรรมและจริยธรรม	ประชาชนที่นับถือศาสนาอิสลามในเขตตำบลกะลุวอ	-	๑๒๐,๐๐๐	๓๐๐,๐๐๐	๓๐๐,๐๐๐	๓๐๐,๐๐๐	๑ โครงการ/ กิจกรรม	ประชาชนเห็นถึงความสำคัญของการปฏิบัติตนในเดือนรอมฎอน	กองการศึกษาฯ
๕.	ส่งเสริมกิจกรรมเข้าพรรษา	เพื่อส่งเสริมขนบธรรมเนียมประเพณีที่สืบต่อกันมายาวนานและดำรงไว้ซึ่งศิลปวัฒนธรรมประเพณี	-ครูและนักเรียนในเขตตำบลกะลุวอ -ประชาชนหมู่ที่ ๒, หมู่ที่ ๕, หมู่ที่ ๗ -พนักงานเจ้าหน้าที่ตำบลกะลุวอ -พระสงฆ์วัดกำแพงและวัดเขานาคา	-	๒๐,๐๐๐	๒๐,๐๐๐	๒๐,๐๐๐	๒๐,๐๐๐	๑ โครงการ/ กิจกรรม	นักเรียนเยาวชนและประชาชนมีกิจกรรมร่วมกันทางศาสนาและวัฒนธรรมอันเป็นการส่งเสริมให้เกิดความรู้ ความคิด ความสามัคคี และสืบทอดขนบธรรมเนียมประเพณี	กองการศึกษาฯ

๖. ยุทธศาสตร์การพัฒนาด้านศิลปะ วัฒนธรรม จารีตประเพณีและภูมิปัญญาท้องถิ่น

แผนงานการศาสนาวัฒนธรรมและนันทนาการ

ที่	โครงการ	วัตถุประสงค์	เป้าหมาย (ผลผลิตของโครงการ)	งบประมาณ					ตัวชี้วัด (KPI)	ผลที่คาดว่าจะได้รับ	หน่วยงาน รับผิดชอบหลัก
				๒๕๖๑	๒๕๖๒	๒๕๖๓	๒๕๖๔	๒๕๖๕			
๖.	ส่งเสริมและสนับสนุนประเพณีลากพระหรือชักพระ	เพื่อให้เกิดความรักความสามัคคีความร่วมมือ ร่วมใจ และส่งเสริมการอนุรักษ์ สืบทอดประเพณีอันดีงามของท้องถิ่นให้คงอยู่สืบไป	พระสงฆ์และประชาชน หมู่ที่ ๒ บ้านกำแพง	-	๑๐,๐๐๐	๒๐,๐๐๐	๒๐,๐๐๐	๒๐,๐๐๐	๑ โครงการ/ กิจกรรม	เยาวชน ประชาชนได้เห็นคุณค่า ความสำคัญของประเพณีวัฒนธรรมท้องถิ่น	กองการศึกษาฯ
๗.	เมลาดิสสัมพันธ์	เพื่อให้ตระหนักถึงความสำคัญศาสนาและระลึกถึงคุณงามความดี	อบต.กะลวอ	๒๐๐,๐๐๐	๒๐๐,๐๐๐	๒๐๐,๐๐๐	๒๐๐,๐๐๐	๒๐๐,๐๐๐	๑ โครงการ/ ปี	-ประชาชนตระหนักถึงความสำคัญทางศาสนา -ผู้นำศาสนาได้แลกเปลี่ยนความรู้	กองการศึกษาฯ
๘.	อบรมคุณธรรมจริยธรรม	เพื่อให้เด็ก เยาวชน และประชาชน มีคุณธรรม จริยธรรม อยู่ในสังคมอย่างสันติสุข	เด็ก เยาวชนและประชาชน ในเขตตำบลกะลวอ	-	-	๓๐๐,๐๐๐	๓๐๐,๐๐๐	๓๐๐,๐๐๐	๑ โครงการ/ ปี	เยาวชน และประชาชน มีคุณธรรม จริยธรรมที่ดี	กองการศึกษาฯ

๖. ยุทธศาสตร์การพัฒนาด้านศิลปะ วัฒนธรรม จารีตประเพณีและภูมิปัญญาท้องถิ่น

แผนงานการศาสนาวัฒนธรรมและนันทนาการ

ที่	โครงการ	วัตถุประสงค์	เป้าหมาย (ผลผลิตของโครงการ)	งบประมาณ					ตัวชี้วัด (KPI)	ผลที่คาดว่าจะได้รับ	หน่วยงาน รับผิดชอบหลัก
				๒๕๖๑	๒๕๖๒	๒๕๖๓	๒๕๖๔	๒๕๖๕			
๙.	อบรมคุณธรรม จริยธรรมสำหรับเด็ก เยาวชน	เพื่อให้เด็ก เยาวชน มีจิตใจที่ดี มีคุณธรรม	จัดอบรมเด็ก เยาวชน ในเขตตำบลกะลุวอ	๓๐๐,๐๐๐	๓๐๐,๐๐๐	๓๐๐,๐๐๐	๓๐๐,๐๐๐	-	๑ โครงการ/ ปี	เด็ก เยาวชน มีคุณธรรมที่ดี	กองการศึกษาฯ
๑๐.	ประเพณีวันลอย กระทง	เพื่อให้เยาวชนและ ประชาชนมีจิตสำนึก ให้ชุมชนมีส่วนร่วมใน การอนุรักษ์ประเพณี ซึ่งเป็นเอกลักษณ์ของ ความเป็นไทย	ประชาชน หมู่ที่ ๒ และ หมู่ที่ ๕	-	๓๐,๐๐๐	๓๐,๐๐๐	๓๐,๐๐๐	๓๐,๐๐๐	๑ โครงการ/ กิจกรรม	เยาวชนและ ประชาชนมีส่วนร่วม ในการ อนุรักษ์ประเพณี ซึ่งเป็น เอกลักษณ์ของ ความเป็นไทย	กองการศึกษาฯ
๑๑.	โครงการประเพณี งานของดีเมืองนรา และงานแข่งขันเรือ กอและชิงถ้วย พระราชทานหน้า พระที่นั่ง	-เพื่อเป็นการส่งเสริม การท่องเที่ยวในพื้นที่ ซึ่งจะทำให้เกิดรายได้ ในชุมชน -เพื่อเป็นการส่งเสริม การประกอบอาชีพที่ เกี่ยวกับ ศิลปวัฒนธรรมท้องถิ่น	อุดหนุนเงินให้แก่ที่ทำ การปกครองอำเภอ	๓๐,๐๐๐	๓๐,๐๐๐	๓๐,๐๐๐	๓๐,๐๐๐	๓๐,๐๐๐	๑ ครั้ง/ปี	อนุรักษ์ประเพณี และวัฒนธรรม ท้องถิ่น	กองการศึกษาฯ

๖. ยุทธศาสตร์การพัฒนาด้านศิลปะ วัฒนธรรม จารีตประเพณีและภูมิปัญญาท้องถิ่น

แผนงานการศาสนาวัฒนธรรมและนันทนาการ

ที่	โครงการ	วัตถุประสงค์	เป้าหมาย (ผลผลิตของโครงการ)	งบประมาณ					ตัวชี้วัด (KPI)	ผลที่คาดว่าจะได้รับ	หน่วยงาน รับผิดชอบหลัก
				๒๕๖๑	๒๕๖๒	๒๕๖๓	๒๕๖๔	๒๕๖๕			
๑๒.	โครงการตกแต่งเรือ บุปผชาติในงาน แข่งขันเรือหน้าพระที่ นี้้ง	-เพื่อเป็นการแสดงถึง ความจงรักภักดีต่อ พระบาทสมเด็จพระ เจ้าอยู่หัว สมเด็จพระ นางเจ้าฯ พระบรมราชินีนาถ และพระบรมวงศา นวงศ์ -เพื่อเป็นการส่งเสริม ประเพณี วัฒนธรรม	อุดหนุนเงินให้แก่ สนง. ส่งเสริมการปกครอง จังหวัดนราธิวาส	๒,๕๐๐	๒,๕๐๐	๒,๕๐๐	๒,๕๐๐	๒,๕๐๐	๑ ครั้ง/ปี	อนุรักษ์ประเพณี และวัฒนธรรม ท้องถิ่น	กองการศึกษาฯ
๑๓.	สนับสนุนเชิดชูภูมิ ปัญญาท้องถิ่น	-เพื่อสืบสานภูมิปัญญา ท้องถิ่นให้คงอยู่สืบไป -เพื่อถ่ายทอด วัฒนธรรมและภูมิ ปัญญาท้องถิ่นให้ เด็ก เยาวชน	จำนวน ๘ หมู่บ้าน	๕๐,๐๐๐	๕๐,๐๐๐	๕๐,๐๐๐	๕๐,๐๐๐	๕๐,๐๐๐	๑ โครงการ/ ปี	ประชาชน ตระหนักถึง ความสำคัญของ ภูมิปัญญา ท้องถิ่น	กองการศึกษาฯ
๑๔.	โครงการเข้าร่วมงาน ของดีเมืองนรา	เพื่อเป็นส่วนหนึ่งใน การสืบสาน รักษา ต่อ ยอดศาสตร์พระราชา การเกษตรก้าวหน้า ปวงประชาเป็นสุข	ประชาชนตำบลกะลุวอ	-	-	๕๐,๐๐๐	๕๐,๐๐๐	๕๐,๐๐๐	๑ โครงการ/ ปี	ประชาชน ตระหนักและสืบ สานวัฒนธรรม ท้องถิ่นให้คงอยู่ สืบไป	กองการศึกษาฯ
รวม	๑๔ โครงการ	-	-	๑,๑๘๒,๕๐๐	๑,๓๙๒,๕๐๐	๑,๙๔๒,๕๐๐	๑,๙๔๒,๕๐๐	๑,๐๔๒,๕๐๐	-	-	-

ก. ยุทธศาสตร์จังหวัดที่ ๓ พัฒนาและเสริมสร้างบ้านเมืองให้น่าอยู่บนพื้นฐานหลักปรัชญาของเศรษฐกิจพอเพียง

ข. ยุทธศาสตร์การพัฒนาของ อปท.ในเขตจังหวัดที่ ๗ การพัฒนาด้านการบริหารจัดการตามหลักธรรมาภิบาล

๗. ยุทธศาสตร์การพัฒนาด้านการบริหารจัดการตามหลักธรรมาภิบาล

แผนงานบริหารงานทั่วไป

ที่	โครงการ	วัตถุประสงค์	เป้าหมาย (ผลผลิตของโครงการ)	งบประมาณ					ตัวชี้วัด (kPI)	ผลที่คาดว่าจะได้รับ	หน่วยงาน รับผิดชอบหลัก
				๒๕๖๑	๒๕๖๒	๒๕๖๓	๒๕๖๔	๒๕๖๕			
๑.	ฝึกอบรมพัฒนาศักยภาพบุคลากร	-เพื่อเพิ่มประสิทธิภาพในการปฏิบัติงาน -เพื่อให้พนักงานส่วนตำบล พนักงานจ้าง ผู้บริหาร สมาชิก อบต. บริการประชาชนด้วยความเต็มใจ	พนักงานส่วนตำบล พนักงานจ้าง ผู้บริหาร สมาชิก อบต.	๔๐๐,๐๐๐	๔๐๐,๐๐๐	๔๐๐,๐๐๐	๔๐๐,๐๐๐	๔๐๐,๐๐๐	๑ ครั้ง/ปี	-ประชาชนได้รับการบริการ -บุคลากรมีความรู้ ความสามารถและจิตสำนึกที่ดีในการให้บริการประชาชน	สำนักงานปลัด
๒.	ฝึกอบรมทัศนศึกษาดูงาน อบต.กะลุวอ	เพื่อส่งเสริมความรู้ความเข้าใจในการพัฒนาตนเอง พัฒนากลุ่ม พัฒนาชุมชน และนำความรู้ที่ได้จากการเรียนรู้ มาปรับใช้ให้เกิดประโยชน์แก่ท้องถิ่นตนเอง	คณะผู้บริหาร สมาชิกสภาอบต. พนักงานส่วนตำบล พนักงานจ้าง ผู้นำชุมชน ผู้นำสตรีและผู้สังเกตการณ์	-	-	๔๐๐,๐๐๐	๔๐๐,๐๐๐	๔๐๐,๐๐๐	จำนวน ผู้เข้าร่วม โครงการ	สามารถนำความรู้มาพัฒนาองค์กรให้มีประสิทธิภาพและนำประสบการณ์ที่ได้จากการเรียนรู้มาปรับใช้ให้เกิดประโยชน์แก่ท้องถิ่นตนเอง	สำนักงานปลัด

๗. ยุทธศาสตร์การพัฒนาด้านการบริหารจัดการตามหลักธรรมาภิบาล

แผนงานบริหารงานทั่วไป

ที่	โครงการ	วัตถุประสงค์	เป้าหมาย (ผลผลิตของโครงการ)	งบประมาณ					ตัวชี้วัด (KPI)	ผลที่คาดว่าจะได้รับ	หน่วยงาน รับผิดชอบหลัก
				๒๕๖๑	๒๕๖๒	๒๕๖๓	๒๕๖๔	๒๕๖๕			
๓.	ปรับปรุงแผนที่ภาษี และทะเบียน ทรัพย์สิน	เพื่อเป็นการเพิ่มรายได้ ของ อบต.สามารถ จัดเก็บภาษีต่าง ๆ ได้ อย่างครบถ้วน ถูกต้อง เป็นธรรม และสะดวก รวดเร็ว	๘ หมู่บ้าน	๔๐๐,๐๐๐	๔๐๐,๐๐๐	๔๐๐,๐๐๐	๔๐๐,๐๐๐	๔๐๐,๐๐๐	๘ หมู่บ้าน	-สามารถ บริหารงานได้ อย่างมี ประสิทธิภาพ -มีระบบการ จัดเก็บภาษีที่ ถูกต้อง	กองคลัง
๔.	ศึกษาดูงาน	เพื่อปรับปรุงการ ทำงานการบริหาร จัดการองค์กรให้ ดียิ่งขึ้น	คณะผู้บริหาร สมาชิก อบต. พนักงานส่วน ตำบล พนักงานจ้าง ผู้นำภาคประชาชนฯ	๔๕๐,๐๐๐	๔๕๐,๐๐๐	๔๕๐,๐๐๐	๔๕๐,๐๐๐	๔๕๐,๐๐๐	๑ ครั้ง/ปี	สามารถนำ ประสบการณ์มา ปรับปรุงการ ทำงานขององค์กร ให้ดียิ่งขึ้น	สำนักงานปลัด
๕.	การดำเนินการระบบ บัญชีคอมพิวเตอร์ e-laas	เพื่อให้มีความพร้อมที่ จะรองรับการ ปฏิบัติงานในระบบ บัญชีคอมพิวเตอร์	อบรมพนักงาน อบต.	๑๐๐,๐๐๐	๑๐๐,๐๐๐	๑๐๐,๐๐๐	๑๐๐,๐๐๐	-	๑ ครั้ง/ปี	พนักงานมีความ พร้อมที่จะรองรับ การปฏิบัติงานใน ระบบบัญชี คอมพิวเตอร์	กองคลัง
๖.	เพิ่มประสิทธิภาพใน การจัดเก็บภาษี	เพื่อให้ อบต.กะลุวอมี รายได้เพิ่มมากขึ้นและ ประชาชนมาชำระภาษี ภายในกำหนดเวลา	ประชาชนในเขตตำบล กะลุวอ	๑๐,๐๐๐	๑๐,๐๐๐	๑๒,๐๐๐	๑๒,๐๐๐	๑๒,๐๐๐	๘ หมู่บ้าน	อบต.กะลุวอมี รายได้เพิ่มมากขึ้น และประชาชนมา ชำระภาษีภายใน กำหนดเวลา	กองคลัง

๗. ยุทธศาสตร์การพัฒนาด้านการบริหารจัดการตามหลักธรรมาภิบาล

แผนงานบริหารงานทั่วไป

ที่	โครงการ	วัตถุประสงค์	เป้าหมาย (ผลผลิตของโครงการ)	งบประมาณ					ตัวชี้วัด (kPI)	ผลที่คาดว่าจะได้รับ	หน่วยงาน รับผิดชอบหลัก
				๒๕๖๑	๒๕๖๒	๒๕๖๓	๒๕๖๔	๒๕๖๕			
๗.	ปรับปรุงแผนที่ภาษีและทะเบียนทรัพย์สิน	เพื่อเป็นการเพิ่มรายได้ของ อบต.สามารถจัดเก็บภาษีต่าง ๆ ได้อย่างครบถ้วน ถูกต้อง เป็นธรรม และสะดวก รวดเร็ว	๘ หมู่บ้าน	-	-	๑๐๐,๐๐๐	๑๐๐,๐๐๐	๑๐๐,๐๐๐	๘ หมู่บ้าน	-สามารถบริหารงานได้อย่างมีประสิทธิภาพ -มีระบบการจัดเก็บภาษีที่ถูกต้อง	กองคลัง
๘.	กิจกรรมประกาศเจตจำนงต่อต้านการทุจริตของผู้บริหารองค์กรปกครองส่วนท้องถิ่น	เพื่อส่งเสริมให้องค์กรปกครองส่วนท้องถิ่นบริหารงานด้วยความโปร่งใส มีความเข้มแข็งในการบริหารราชการตามหลักการบริหารกิจการบ้านเมืองที่ดีหรือหลักธรรมาภิบาลบังเกิดประโยชน์สุขแก่ประชาชน	-ประกาศเจตจำนงต่อต้านการทุจริตของผู้บริหาร อย่างน้อย ๑ ฉบับ -มีการประกาศเจตจำนงการต่อต้านการทุจริตของผู้บริหารต่อสาธารณชน อย่างน้อย ๑ ครั้ง -แผนปฏิบัติการป้องกันการทุจริตขององค์กรปกครองส่วนท้องถิ่น ๔ ปี	-	-	-	-	-	ผู้เข้าร่วมฝึกอบรม เกิดจิตสำนึกที่ดีในการต่อต้านการทุจริต	ผู้บริหาร สมาชิกสภา และพนักงานองค์การบริหารส่วนตำบลจะก่อเกิดจิตสำนึกที่ดีในการต่อต้านการทุจริต และประพฤติปฏิบัติโดยยึดมั่นตามหลักประมวลจริยธรรม	สำนักงานปลัด

๗. ยุทธศาสตร์การพัฒนาด้านการบริหารจัดการตามหลักธรรมาภิบาล

แผนงานบริหารงานทั่วไป

ที่	โครงการ	วัตถุประสงค์	เป้าหมาย (ผลผลิตของโครงการ)	งบประมาณ					ตัวชี้วัด (KPI)	ผลที่คาดว่าจะได้รับ	หน่วยงาน รับผิดชอบหลัก
				๒๕๖๑	๒๕๖๒	๒๕๖๓	๒๕๖๔	๒๕๖๕			
๙.	มาตรการออกคำสั่งมอบหมายของนายก อบต. ปลัด อบต. และหัวหน้าส่วนราชการ	เพื่อเป็นการลดขั้นตอนการให้บริการประชาชนให้ได้รับความสะดวกรวดเร็ว เป็นธรรมตอบสนองความต้องการของประชาชน	พนักงานส่วนตำบล พนักงานจ้าง องค์การบริหารส่วนตำบลกะลุวอ	-	-	-	-	-	พนักงานส่วนตำบลพนักงานจ้างฯ รู้จักหน้าที่ของตนเอง	ประชาชนได้รับความสะดวก และลดการผูกขาดอำนาจหน้าที่อันเป็นช่องทางแห่งการทุจริต	สำนักงานปลัด
๑๐.	กิจกรรม “ควบคุมการเบิกจ่ายเงินตามข้อบัญญัติงบประมาณรายจ่ายประจำปี”	เพื่อลดข้อผิดพลาดในการปฏิบัติงาน ที่อาจจะทำให้เกิดความเสียหายแก่ทางราชการ	บุคลากรฝ่ายบัญชี กองคลัง องค์การบริหารส่วนตำบลกะลุวอ	-	-	-	-	-	ผู้ปฏิบัติงานสามารถลดข้อผิดพลาดในการปฏิบัติงาน ที่อาจจะทำให้เกิดความเสียหายแก่ทางราชการ	สามารถลดข้อผิดพลาดในการปฏิบัติงาน ที่อาจจะทำให้เกิดความเสียหายแก่ทางราชการ และเป็นไปในทิศทางเดียวกัน	สำนักงานปลัด
๑๑.	การเผยแพร่ข้อมูลข่าวสารด้านการจัดซื้อ-จัดจ้าง	เพื่อให้ประชาชนได้รับทราบข้อมูลข่าวสารเกี่ยวกับการจัดซื้อ-จัดจ้างตามโครงการและกิจกรรมต่างขององค์การบริหารส่วนตำบลกะลุวอ	ประชาชนในพื้นที่ตำบลกะลุวอ	-	-	-	-	-	ร้อยละ ๘๐ ประชาชนได้รับทราบข้อมูลข่าวสารเกี่ยวกับการจัดซื้อ-จัดจ้างตามโครงการและ	ประชาชนสามารถเข้าถึงข้อมูลข่าวสารเกี่ยวกับการจัดซื้อจัดจ้างตามโครงการและกิจกรรมต่างขององค์การบริหาร	สำนักงานปลัด

๗. ยุทธศาสตร์การพัฒนาด้านการบริหารจัดการตามหลักธรรมาภิบาล

แผนงานบริหารงานทั่วไป

ที่	โครงการ	วัตถุประสงค์	เป้าหมาย (ผลผลิตของโครงการ)	งบประมาณ					ตัวชี้วัด (KPI)	ผลที่คาดว่าจะได้รับ	หน่วยงาน รับผิดชอบหลัก
				๒๕๖๑	๒๕๖๒	๒๕๖๓	๒๕๖๔	๒๕๖๕			
									กิจกรรมต่างของ องค์การบริหาร ส่วนตำบล กะลุวอ	ส่วนตำบลกะลุวอ	
๑๒.	กิจกรรมการลด ขั้นตอนการ ปฏิบัติงาน	เพื่อเพิ่มประสิทธิภาพ ในการปฏิบัติงาน	เพื่อลดขั้นตอนในการ ทำงานขององค์การ บริหารส่วนตำบลกะลุวอ	-	-	-	-	-	สามารถเพิ่ม ประสิทธิภาพใน การปฏิบัติงาน	สามารถเพิ่ม ประสิทธิภาพใน การปฏิบัติงาน เพิ่มความคล่องตัว บุคลากร มีความ กระตือรือร้นใน การปฏิบัติงาน	สำนักงานปลัด
๑๓.	มาตรการ การมอบ อำนาจอนุมัติ อนุญาต สั่งการ เพื่อลดขั้นตอนการ ปฏิบัติราชการ	เพื่อให้การบริหาร ราชการขององค์การ บริหารส่วนตำบลกะลุ วอ ภายใต้กรอบ อำนาจหน้าที่ตามที่ กฎหมายกำหนดให้ เป็นไปอย่างมี ประสิทธิภาพ รวดเร็ว และเกิดประโยชน์ สูงสุดแก่ทางราชการ	คณะผู้บริหารองค์การ บริหารส่วนตำบลกะลุวอ ปลัดองค์การบริหารส่วน ตำบลกะลุวอ รองปลัด องค์การบริหารส่วน ตำบลกะลุวอ หรือ หัวหน้าส่วนราชการ	-	-	-	-	-	การดำเนินงาน การปฏิบัติงาน เกิดความคล่องตัว และรวดเร็ว ตลอดจนการ อำนวยความสะดวก สะดวกและการ ให้บริการ ประชาชน/ บริการสาธารณะ ได้อย่างมี ประสิทธิภาพ	การปฏิบัติงานเกิด ความคล่องตัวและ รวดเร็ว ตลอดจน การอำนวยความสะดวก สะดวกและการ ให้บริการ ประชาชน/บริการ สาธารณะได้อย่าง มีประสิทธิภาพ	สำนักงานปลัด

๗. ยุทธศาสตร์การพัฒนาด้านการบริหารจัดการตามหลักธรรมาภิบาล

แผนงานบริหารงานทั่วไป

ที่	โครงการ	วัตถุประสงค์	เป้าหมาย (ผลผลิตของโครงการ)	งบประมาณ					ตัวชี้วัด (KPI)	ผลที่คาดว่าจะได้รับ	หน่วยงาน รับผิดชอบหลัก
				๒๕๖๑	๒๕๖๒	๒๕๖๓	๒๕๖๔	๒๕๖๕			
๑๔.	กิจกรรมการมอบ ประกาศเกียรติคุณ แก่คณะกรรมการ ชุมชน	เพื่อยกย่องเชิดชูเกียรติ แก่คณะกรรมการ ชุมชนที่อุทิศเวลา ร่างกายแรงใจ ปฏิบัติ หน้าที่เป็นกรรมการ ชุมชนมาด้วยดี จน ครบวาระการดำรง ตำแหน่ง	มอบประกาศเกียรติคุณ ให้แก่คณะกรรมการ ชุมชนที่อุทิศเวลา ร่างกายแรงใจ ปฏิบัติ หน้าที่จนครบวาระการ ดำรงตำแหน่ง จำนวน ๓ คน	-	-	-	-	-	ร้อยละ ๙๐ คณะกรรมการ ชุมชนที่อุทิศ เวลา ร่างกาย แรงใจ ปฏิบัติ หน้าที่จนครบ วาระ ๔ ปี ได้รับ การยกย่องเชิดชู เกียรติ	คณะกรรมการ ชุมชน ผู้ได้รับการ เชิดชูเกียรติ มีความพึงพอใจ อยู่ในระดับดี	สำนักงานปลัด
๑๕.	มาตรการ “จัดทำ ข้อตกลงการปฏิบัติ ราชการ”	เพื่อให้บุคลากรปฏิบัติ ราชการด้วยความ ซื่อสัตย์ สุจริต มี คุณธรรมตาม แนวทางบริหารราชการ แผ่นดิน	บุคลากรในองค์การ บริหารส่วนตำบลจะลือ ปฏิบัติตามเกณฑ์ตัวชี้วัด ข้อตกลงการปฏิบัติ ราชการ	-	-	-	-	-	ร้อยละ ๘๐ สามารถ เสริมสร้าง วัฒนธรรมของ องค์กรที่มีความ โปร่งใส มี คุณธรรม	สามารถเสริมสร้าง วัฒนธรรมของ องค์กรมีความ โปร่งใสมีคุณธรรม	สำนักงานปลัด
๑๖.	กิจกรรมให้ความ ร่วมมือกับหน่วย ตรวจสอบที่ได้ ดำเนินการตาม อำนาจหน้าที่เพื่อ	เพื่อความโปร่งใส และป้องกันการทุจริต ตามหลักการบริหาร กิจกรรมบ้านเมืองที่ดี	ทุกสำนัก/กอง/ฝ่าย จัดทำข้อตกลงการ ปฏิบัติราชการต่อ ผู้บริหาร	-	-	-	-	-	องค์กรสามารถ ป้องกันการ ทุจริต ตาม หลักการบริหาร กิจกรรม	องค์การบริหาร ส่วนตำบล มี ความโปร่งใส และ ป้องกันการทุจริต ตามหลักการ	สำนักงานปลัด

๗. ยุทธศาสตร์การพัฒนาด้านการบริหารจัดการตามหลักธรรมาภิบาล

แผนงานบริหารงานทั่วไป

ที่	โครงการ	วัตถุประสงค์	เป้าหมาย (ผลผลิตของโครงการ)	งบประมาณ					ตัวชี้วัด (KPI)	ผลที่คาดว่าจะได้รับ	หน่วยงาน รับผิดชอบหลัก
				๒๕๖๑	๒๕๖๒	๒๕๖๓	๒๕๖๔	๒๕๖๕			
	การตรวจสอบ ควบคุมดูแล การปฏิบัติราชการ ขององค์การบริหาร ส่วนตำบลกะลุวอ								บ้านเมืองที่ดี	บริหารกิจการ บ้านเมืองที่ดี	สำนักงานปลัด
๑๗.	มาตรการ “ปรับปรุง ศูนย์ข้อมูลข่าวสาร ขององค์การบริหาร ส่วนตำบลกะลุวอ ให้มีประสิทธิภาพ มากยิ่งขึ้น”	เพื่อเผยแพร่ข้อมูล ข่าวสารอันเป็น ประโยชน์แก่ประชาชน อย่างครบถ้วน ถูกต้องและไม่บิดเบือน ข้อเท็จจริง	ศูนย์ข้อมูลข่าวสาร องค์การบริหารส่วน ตำบล จำนวน ๑ แห่ง	-	-	-	-	-	สามารถเผยแพร่ ข้อมูลข่าวสาร อันเป็น ประโยชน์แก่ ประชาชนอย่าง ครบถ้วน ถูกต้องและไม่ บิดเบือน ข้อเท็จจริง	สามารถเผยแพร่ ข้อมูลข่าวสารอัน เป็นประโยชน์แก่ ประชาชนอย่าง ครบถ้วน ถูกต้อง และไม่บิดเบือน ข้อเท็จจริง	สำนักงานปลัด
๑๘.	มาตรการแต่งตั้ง ตัวแทนประชาคม เข้าร่วมเป็น คณะกรรมการ ตรวจรับงานจ้าง	เพื่อเป็นกลไกไกลภาค ประชาชน (โดยวิธีผ่าน การประชาคม) ใน การมีส่วนร่วมกับ องค์การบริหารส่วน ตำบลกะลุวออย่างแข็ง ขัน	ตัวแทนประชาคม หมู่บ้าน ทั้ง ๘ หมู่บ้าน	-	-	-	-	-	ภาคประชาชนมี ส่วนร่วมในการ ดำเนินงานและ ตรวจสอบการ ดำเนินงานของ องค์การบริหาร ส่วนตำบล กะลุวอ	ภาคประชาชนมี ส่วนร่วม ในการดำเนินงาน และตรวจสอบการ ดำเนินงานของ องค์การบริหาร ส่วนตำบลกะลุวอ	สำนักงานปลัด

๗. ยุทธศาสตร์การพัฒนาด้านการบริหารจัดการตามหลักธรรมาภิบาล

แผนงานบริหารงานทั่วไป

ที่	โครงการ	วัตถุประสงค์	เป้าหมาย (ผลผลิตของโครงการ)	งบประมาณ					ตัวชี้วัด (KPI)	ผลที่คาดว่าจะได้รับ	หน่วยงาน รับผิดชอบหลัก
				๒๕๖๑	๒๕๖๒	๒๕๖๓	๒๕๖๔	๒๕๖๕			
๑๙.	โครงการจัดทำแผนการสอบภายในประจำปี	เพื่อจัดวางระบบการควบคุมภายในตามระเบียบ คตง.ว่าด้วยการกำหนดมาตรฐานควบคุมภายใน พ.ศ. ๒๕๕๔	พนักงานส่วนตำบลทุกหน่วยงาน พนักงานครู และเจ้าหน้าที่ศูนย์พัฒนาเด็กเล็กขององค์การบริหารส่วนตำบลกะลุวอ	-	-	-	-	-	บุคลากรมีความเข้าใจ และปฏิบัติตามกฎหมายระเบียบ ข้อบังคับ โดยมุ่งผลสัมฤทธิ์ของงานมากขึ้น	บุคลากรมีความเข้าใจ และปฏิบัติตามกฎหมายระเบียบ ข้อบังคับ โดยมุ่งผลสัมฤทธิ์ของงานมากขึ้น	สำนักงานปลัด
๒๐.	กิจกรรมการจัดการคณะกรรมการจัดซื้อจัดจ้างจากตัวแทนชุมชน	เพื่อสนับสนุนให้ตัวแทนภาคประชาชนมีส่วนร่วมในการตรวจสอบการจัดซื้อจัดจ้าง ขององค์การบริหารส่วนตำบลกะลุวอ	ตัวแทนชุมชนในพื้นที่องค์การบริหารส่วนตำบลกะลุวอ	-	-	-	-	-	การจัดซื้อจัดจ้างขององค์การบริหารส่วนตำบล กะลุวอมีความโปร่งใส	การจัดซื้อจัดจ้างขององค์การบริหารส่วนตำบล กะลุวอมีความโปร่งใส โดยมีตัวแทนประชาชนร่วมตรวจสอบและไม่เกิดปัญหาการทุจริตคอร์รัปชัน	สำนักงานปลัด

๗. ยุทธศาสตร์การพัฒนาด้านการบริหารจัดการตามหลักธรรมาภิบาล

แผนงานบริหารงานทั่วไป

ที่	โครงการ	วัตถุประสงค์	เป้าหมาย (ผลผลิตของโครงการ)	งบประมาณ					ตัวชี้วัด (KPI)	ผลที่คาดว่าจะ จะได้รับ	หน่วยงาน รับผิดชอบหลัก
				๒๕๖๑	๒๕๖๒	๒๕๖๓	๒๕๖๔	๒๕๖๕			
๒๑.	กิจกรรมการส่งเสริมและพัฒนาศักยภาพสมาชิกสภาท้องถิ่น	เพื่อสร้างการเรียนรู้และประสบการณ์การทำงานให้กับสมาชิกสภาท้องถิ่นให้มีความเข้าใจในการทำงานตามบทบาทและอำนาจหน้าที่	ฝ่ายบริหารงานบุคคล สำนักปลัด องค์การบริหารส่วนตำบลกะลุวอ	-	-	-	-	-	ร้อยละ ๘๐ ของสมาชิกสภาท้องถิ่นมีความรู้ความเข้าใจในการทำงานตามบทบาทและอำนาจหน้าที่	สามารถสร้างการเรียนรู้และประสบการณ์การทำงานให้กับสมาชิกสภาท้องถิ่นให้มีความเข้าใจในการทำงานตามบทบาทและอำนาจหน้าที่	สำนักงานปลัด
๒๒.	กิจกรรมการติดป้ายประชาสัมพันธ์กรณีพบเห็นการทุจริต	เพื่อแสดงเจตนาธรรมณ์ในการแก้ไขปัญหาการทุจริต	ภายในตำบลกะลุวอ	-	-	-	-	-	ร้อยละ ๘๐ สามารถนำเรื่องที่ได้รับการร้องเรียนไปดำเนินการปรับปรุงแก้ไข	สามารถแสดงเจตนาธรรมณ์ในการแก้ไขปัญหาการทุจริต	สำนักงานปลัด
๒๓.	ศูนย์ปฏิบัติการร่วมในการช่วยเหลือประชาชนขององค์กรปกครองส่วนท้องถิ่นอำเภอเมืองนราธิวาส	-เพื่อให้มีศูนย์ปฏิบัติการฯทำหน้าที่เป็นสื่อกลางการประสานงานราชการช่วยเหลือประชาชนที่ได้รับความเดือดร้อนและเป็นศูนย์กลาง	อุดหนุน อบต. ๑ แห่ง	๓๐,๐๐๐	๓๐,๐๐๐	๔๐,๐๐๐	๔๐,๐๐๐	๔๐,๐๐๐	๑ แห่ง	-มีศูนย์ปฏิบัติการฯทำหน้าที่เป็นสื่อกลางการประสานงานราชการช่วยเหลือประชาชนที่ได้รับความเดือดร้อน	สำนักงานปลัด

๗. ยุทธศาสตร์การพัฒนาด้านการบริหารจัดการตามหลักธรรมาภิบาล

แผนงานบริหารงานทั่วไป

ที่	โครงการ	วัตถุประสงค์	เป้าหมาย (ผลผลิตของโครงการ)	งบประมาณ					ตัวชี้วัด (kPI)	ผลที่คาดว่าจะ จะได้รับ	หน่วยงาน รับผิดชอบหลัก
				๒๕๖๑	๒๕๖๒	๒๕๖๓	๒๕๖๔	๒๕๖๕			
		ประชาสัมพันธ์ผลงาน การให้บริการ สาธารณะ								- มีศูนย์ปฏิบัติการ ฯเป็นสถานที่ ดำเนินการ ประสานราชการ ได้อย่างสะดวก และรวดเร็ว	
รวม	๒๓ โครงการ	-	-	๑,๓๙๐,๐๐๐	๑,๓๙๐,๐๐๐	๑,๙๔๒,๐๐๐	๑,๙๔๒,๐๐๐	๑,๘๔๒,๐๐๐	-	-	-

ก. ยุทธศาสตร์จังหวัดที่ ๓ พัฒนาและเสริมสร้างบ้านเมืองให้น่าอยู่บนพื้นฐานหลักปรัชญาของเศรษฐกิจพอเพียง

ข. ยุทธศาสตร์การพัฒนาของ อปท. ในเขตจังหวัดที่ ๗ การพัฒนาด้านการบริหารจัดการตามหลักธรรมาภิบาล

๗. ยุทธศาสตร์การพัฒนาด้านการบริหารจัดการตามหลักธรรมาภิบาล

แผนงานเคหะและชุมชน

ที่	โครงการ	วัตถุประสงค์	เป้าหมาย (ผลผลิตของโครงการ)	งบประมาณ					ตัวชี้วัด (kPI)	ผลที่คาดว่าจะ จะได้รับ	หน่วยงาน รับผิดชอบหลัก
				๒๕๖๑	๒๕๖๒	๒๕๖๓	๒๕๖๔	๒๕๖๕			
๑.	ติดตั้งระบบสื่อไร้ สายประจำตำบล กะลุวอ	เพื่อให้ประชาชนใน หมู่บ้านได้รับข่าวสาร อย่างทั่วถึง	ภายในตำบลกะลุวอ	-	๒,๕๐๐,๐๐๐	-	-	-	๘ หมู่บ้าน	ประชาชนในตำบล ได้รับทราบข้อมูล ข่าวสาร	กองช่าง
๒.	ปรับปรุงอาคาร สำนักงาน(ติดตั้งห้อง กระจกบริเวณหน้า กองช่าง)	เพื่อให้การทำงาน มีความคล่องตัว และมีประสิทธิภาพ	อาคาร อบต.	-	๑๓๔,๐๐๐	-	-	-	๑ ห้อง	การปฏิบัติงานมี ความคล่องตัวและ ทำให้งานที่ออกมา มีประสิทธิภาพ	กองช่าง
รวม	๒ โครงการ	-	-	-	๒,๖๓๔,๐๐๐	-	-	-	-	-	-

ก. ยุทธศาสตร์จังหวัดที่ ๓ พัฒนาและเสริมสร้างบ้านเมืองให้น่าอยู่บนพื้นฐานหลักปรัชญาของเศรษฐกิจพอเพียง

ข. ยุทธศาสตร์การพัฒนาของ อปท.ในเขตจังหวัดที่ ๗ การพัฒนาด้านการบริหารจัดการตามหลักธรรมาภิบาล

๗. ยุทธศาสตร์การพัฒนาด้านการบริหารจัดการตามหลักธรรมาภิบาล

แผนงานสร้างความเข้มแข็งของชุมชน

ที่	โครงการ	วัตถุประสงค์	เป้าหมาย (ผลผลิตของโครงการ)	งบประมาณ					ตัวชี้วัด (KPI)	ผลที่คาดว่าจะได้รับ	หน่วยงาน รับผิดชอบหลัก
				๒๕๖๑	๒๕๖๒	๒๕๖๓	๒๕๖๔	๒๕๖๕			
๑.	อบต.เคลื่อนที่ (อบต.พบประชาชน)	เพื่ออำนวยความสะดวก ในการให้บริการ ประชาชน	กำหนดการออกพื้นที่ ๘ หมู่บ้าน	๕๐,๐๐๐	๕๐,๐๐๐	๕๐,๐๐๐	๕๐,๐๐๐	๕๐,๐๐๐	๑ ครั้ง/ปี	ประชาชนมีความ สะดวกและคล่องตัว ในการติดต่อขอรับ บริการ	สำนักปลัด
๒.	โครงการจัดทำ แผนพัฒนาท้องถิ่น แผนการดำเนินงาน	-เพื่อจัดทำแผนพัฒนา ท้องถิ่น และแผนการ ดำเนินงาน รวมถึง การแก้ไข เพิ่มเติม เปลี่ยนแปลงของแผน -เพื่อจัดประชุม ประชาคมหมู่บ้าน ตำบล ประชุม คณะกรรมการสนับสนุน การจัดทำแผนพัฒนา องค์การบริหารส่วน ตำบลกละวอ ประชุม คณะกรรมการพัฒนา องค์การบริหารส่วน	-คณะผู้บริหาร -สมาชิกสภา อบต. -เจ้าหน้าที่ อบต. -คณะกรรมการพัฒนา อบต. -คณะกรรมการ สนับสนุนการจัดทำ แผนพัฒนา อบต. -คณะกรรมการติดตาม และประเมินผล แผนพัฒนา อบต. -ส่วนราชการ -รัฐวิสาหกิจ -ประชาชนตำบลกละวอ	-	๓๐,๐๐๐	๓๐,๐๐๐	๓๐,๐๐๐	๓๐,๐๐๐	๑ โครงการ/ กิจกรรม	-อบต.กละวอ มี แผนพัฒนาท้องถิ่น สามารถเป็นกรอบ ในการจัดทำ งบประมาณรายจ่าย ประจำปี รายจ่าย เพิ่มเติม และจาก เงินสะสม ในช่วง ของแผนนั้น เพื่อให้ บรรลุวัตถุประสงค์ ตามโครงการพัฒนา ที่กำหนดไว้ใน แผนพัฒนาท้องถิ่น -องค์การบริหารส่วน	สำนักงานปลัด

๗. ยุทธศาสตร์การพัฒนาด้านการบริหารจัดการตามหลักธรรมาภิบาล

แผนงานสร้างความเข้มแข็งของชุมชน

ที่	โครงการ	วัตถุประสงค์	เป้าหมาย (ผลผลิตของโครงการ)	งบประมาณ					ตัวชี้วัด (kPI)	ผลที่คาดว่าจะได้รับ	หน่วยงาน รับผิดชอบหลัก
				๒๕๖๑	๒๕๖๒	๒๕๖๓	๒๕๖๔	๒๕๖๕			
		ตำบลกะลุวอในการ จัดทำ แก๊ซ เพิ่มเติม เปลี่ยนแปลงของแผน								ตำบลกะลุวอมี แผนการ ดำเนินงานเพื่อใช้ งบประมาณที่มีอยู่ อย่างจำกัดในการ พัฒนาอย่างมี ประสิทธิภาพและ เกิดความคุ้มค่า	
รวม	๒ โครงการ	-	-	๕๐,๐๐๐	๘๐,๐๐๐	๘๐,๐๐๐	๘๐,๐๐๐	๕๐,๐๐๐	-	-	-

ก. ยุทธศาสตร์จังหวัดที่ ๓ พัฒนาและเสริมสร้างบ้านเมืองให้น่าอยู่บนพื้นฐานหลักปรัชญาของเศรษฐกิจพอเพียง

ข. ยุทธศาสตร์การพัฒนาของ อปท.ในเขตจังหวัดที่ ๗ การพัฒนาด้านการบริหารจัดการตามหลักธรรมาภิบาล

๗. ยุทธศาสตร์การพัฒนาด้านการบริหารจัดการตามหลักธรรมาภิบาล

แผนงานอุตสาหกรรมและการโยธา

ที่	โครงการ	วัตถุประสงค์	เป้าหมาย (ผลผลิตของโครงการ)	งบประมาณ					ตัวชี้วัด (KPI)	ผลที่คาดว่าจะได้รับ	หน่วยงาน รับผิดชอบหลัก
				๒๕๖๑	๒๕๖๒	๒๕๖๓	๒๕๖๔	๒๕๖๕			
๑.	ก่อสร้างโรงจอดรถ ผู้มาติดต่อราชการ	เพื่อเป็นที่จอดรถ สำหรับผู้มาติดต่อ ราชการ	กว้าง ๖.๐๐เมตร ยาว ๓๐.๐๐ เมตร	๒๐๐,๐๐๐	๗๐๐,๐๐๐	๗๐๐,๐๐๐	๗๐๐,๐๐๐	๗๐๐,๐๐๐	๑ หลัง	ผู้มาติดต่อราชการ มีสถานที่จอดรถ	กองช่าง
๒.	ก่อสร้าง/ต่อเติม/ ปรับปรุงอาคาร สำนักงาน อบต.	เพื่อให้การทำงานมี ความคล่องตัวและ มีประสิทธิภาพ	อาคาร อบต.	๘,๐๐๐,๐๐๐	๘,๐๐๐,๐๐๐	๘,๐๐๐,๐๐๐	๘,๐๐๐,๐๐๐	๘,๐๐๐,๐๐๐	๑ หลัง	การปฏิบัติงาน มีความคล่องตัว และทำให้งานที่ ออกมามี ประสิทธิภาพ	กองช่าง
๓.	ก่อสร้างห้องน้ำ ผู้รับบริการ/ผู้พิการ	เพื่ออำนวยความสะดวก แก่ประชาชน ที่เข้ารับการบริการ ที่ อบต.	กว้าง ๓.๐๐เมตร ยาว ๗.๘๐ เมตร	๑,๐๐๐,๐๐๐	๖๐๐,๐๐๐	-	-	-	๑ หลัง	ประชาชนได้รับ ความสะดวกเมื่อ เข้ารับการบริการ ที่ อบต.	กองช่าง
๔.	โครงการปรับปรุง ซ่อมแซมอาคาร (สภาตำบลเดิม)	เพื่อให้การทำงานมี ความคล่องตัวและ มีประสิทธิภาพ	ปรับปรุงซ่อมแซมอาคาร (สภาตำบลเดิม)	๒๐๐,๐๐๐	๒๐๐,๐๐๐	๒๐๐,๐๐๐	๒๐๐,๐๐๐	๒๐๐,๐๐๐	๑ หลัง	การปฏิบัติงาน มีความคล่องตัว และทำให้งานที่ ออกมามี ประสิทธิภาพ	กองช่าง

๗. ยุทธศาสตร์การพัฒนาด้านการบริหารจัดการตามหลักธรรมาภิบาล

แผนงานอุตสาหกรรมและการโยธา

ที่	โครงการ	วัตถุประสงค์	เป้าหมาย (ผลผลิตของโครงการ)	งบประมาณ					ตัวชี้วัด (KPI)	ผลที่คาดว่าจะได้รับ	หน่วยงาน รับผิดชอบหลัก
				๒๕๖๑	๒๕๖๒	๒๕๖๓	๒๕๖๔	๒๕๖๕			
๕.	ปรับปรุงอาคาร อปพร. องค์การ บริหารส่วนตำบล กะลุวอ	เพื่อให้การทำงาน มีความคล่องตัวและ มีประสิทธิภาพ	กว้าง ๖.๕๐ เมตร ยาว ๙.๐๐ เมตร	-	-	๒๐๐,๐๐๐	-	-	ปรับปรุง อาคาร อปพร. องค์การ บริหาร ส่วน ตำบล กะลุวอ	การปฏิบัติงานมี ความคล่องตัวและ ทำให้งานที่ออกมา มีประสิทธิภาพ	กองช่าง
๖.	ปรับปรุงโรงจอดรถ ที่ทำการ อบต. กะลุวอ	ปรับปรุงพื้นที่จอดรถที่ มีสภาพชำรุด เพื่อให้ เกิดความปลอดภัยใน การใช้งาน	กว้าง ๖.๐๐ เมตร ยาว ๓๐.๐๐ เมตร	-	-	๘๐๐,๐๐๐	-	-	๑ โรง	พื้นที่ในการจอด รถยนต์ส่วนบุคคล มีสภาพพร้อมใช้ งาน	กองช่าง
รวม	๖ โครงการ	-	-	๙,๔๐๐,๐๐๐	๙,๕๐๐,๐๐๐	๙,๙๐๐,๐๐๐	๘,๙๐๐,๐๐๐	๘,๙๐๐,๐๐๐	-	-	-

รายละเอียดโครงการพัฒนา
แผนพัฒนาท้องถิ่น (พ.ศ.๒๕๖๑ - ๒๕๖๕)
สำหรับ โครงการที่เกี่วข้องกับภาพขององค์กรปกครองส่วนท้องถิ่น
องค์การบริหารส่วนตำบลกะลุวอ

แบบ ผ. ๐๒/๑

- ก. ยุทธศาสตร์จังหวัดที่ ๑ เสริมสร้างความมั่นคงทางเศรษฐกิจ และการกระจายรายได้อย่างทั่วถึง
ข. ยุทธศาสตร์การพัฒนาขององค์กรปกครองส่วนท้องถิ่นในเขตจังหวัดที่ ๑ การพัฒนาด้านโครงสร้างพื้นฐาน

๑. ยุทธศาสตร์การพัฒนาด้านโครงสร้างพื้นฐาน

แผนงานอุตสาหกรรมและการโยธา

ที่	โครงการ	วัตถุประสงค์	เป้าหมาย (ผลผลิตของโครงการ)	งบประมาณ					ตัวชี้วัด (kPI)	ผลที่คาดว่าจะได้รับ	หน่วยงาน รับผิดชอบหลัก
				๒๕๖๑	๒๕๖๒	๒๕๖๓	๒๕๖๔	๒๕๖๕			
๑.	เสริมผิวถนนลาดยางแอสฟัลท์ติกคอนกรีตสายป่าปิด-สี่เลน หมู่ที่ ๕	เพื่อให้มีถนนในหมู่บ้านที่ได้มาตรฐานสามารถสัญจรไป-มา	ช่วงที่ ๑ กว้าง ๔.๐๐ เมตร ยาว ๙๑๐ เมตร หนา ๐.๐๔ เมตร ช่วงที่ ๒ กว้าง ๕.๐๐ เมตร ยาว ๑,๐๓๓ เมตร หนา ๐.๐๔ เมตร	-	-	๗,๕๐๐,๐๐๐	๗,๕๐๐,๐๐๐	๗,๕๐๐,๐๐๐	๑ สาย	มีถนนที่ได้มาตรฐานใช้สัญจรไป-มาได้สะดวก	กองช่าง (กรมส่งเสริมการปกครองท้องถิ่น)
๒.	เสริมผิวถนนลาดยางแอสฟัลท์ติกคอนกรีตสายเขาสำนัก ม.๕	เพื่อให้มีถนนในหมู่บ้านที่ได้มาตรฐานสามารถสัญจรไป-มา	กว้าง ๕ เมตร ยาว ๑,๑๐๐ เมตร	-	-	๔,๘๐๐,๐๐๐	๔,๘๐๐,๐๐๐	๔,๘๐๐,๐๐๐	๑ สาย	มีถนนที่ได้มาตรฐานใช้สัญจรไป-มาได้สะดวก	กองช่าง (กรมส่งเสริมการปกครองท้องถิ่น)

๑. ยุทธศาสตร์การพัฒนาด้านโครงสร้างพื้นฐาน
แผนงานอุตสาหกรรมและการโยธา

ที่	โครงการ	วัตถุประสงค์	เป้าหมาย (ผลผลิตของโครงการ)	งบประมาณ					ตัวชี้วัด (kPI)	ผลที่คาดว่าจะได้รับ	หน่วยงาน รับผิดชอบหลัก
				๒๕๖๑	๒๕๖๒	๒๕๖๓	๒๕๖๔	๒๕๖๕			
๓.	เสริมผิวถนนลาดยาง แอสฟัลต์ติกคอนกรีต ซอยประชาพัฒนา ม.๒	เพื่อให้ประชาชนได้รับ ความสะดวกในการ สัญจร ไป-มา	กว้าง ๔ เมตร ยาว ๑,๙๗๒ เมตร หนา ๐.๐๔ เมตร	-	-	-	๔,๐๐๐,๐๐๐	๔,๐๐๐,๐๐๐	๑ สาย	ประชาชนได้รับ ความสะดวกใน การสัญจรไป-มา	กองช่าง (กรมส่งเสริมการ ปกครองท้องถิ่น)
๔.	เสริมผิวถนนลาดยาง แอสฟัลต์ติกคอนกรีต ซอยเขากำปั่น ม.๔	เพื่อให้ประชาชนได้รับ ความสะดวกในการ สัญจร ไป-มา	กว้าง ๔ เมตร ยาว ๑,๕๕๐ เมตร หนา ๐.๐๔ เมตร	-	-	-	๒,๗๐๐,๐๐๐	๒,๗๐๐,๐๐๐	๑ สาย	ประชาชนได้รับ ความสะดวกใน การสัญจรไป-มา	กองช่าง (กรมส่งเสริมการ ปกครองท้องถิ่น)
รวม	๔ โครงการ	-	-	-	-	๑๒,๓๐๐,๐๐๐	๑๙,๐๐๐,๐๐๐	๑๙,๐๐๐,๐๐๐	-	-	-

ก. ยุทธศาสตร์จังหวัดที่ ๑ เสริมสร้างความมั่นคงทางเศรษฐกิจ และการกระจายรายได้อย่างทั่วถึง

ข. ยุทธศาสตร์การพัฒนาขององค์กรปกครองส่วนท้องถิ่นในเขตจังหวัดที่ ๑ การพัฒนาด้านโครงสร้างพื้นฐาน

๑. ยุทธศาสตร์การพัฒนาด้านโครงสร้างพื้นฐาน

แผนงานเคหะและชุมชน

ที่	โครงการ	วัตถุประสงค์	เป้าหมาย (ผลผลิตของโครงการ)	งบประมาณ					ตัวชี้วัด (KPI)	ผลที่คาดว่าจะได้รับ	หน่วยงาน รับผิดชอบหลัก
				๒๕๖๑	๒๕๖๒	๒๕๖๓	๒๕๖๔	๒๕๖๕			
๑.	ปรับปรุงการใช้พลังงานเพื่อความปลอดภัยของประชาชนในพื้นที่ความมั่นคง พร้อมระบบ IOT ขององค์การบริหารส่วนตำบลกะลุวอ	๑.ส่งเสริมและขยายผลให้สามารถผลิตพลังงานทดแทนจากเซลล์แสงอาทิตย์ ๒.สร้างความปลอดภัยในชีวิตและทรัพย์สินให้กับประชาชนในการใช้เส้นทางสัญจร จากการปรับปรุงการใช้พลังงาน ๓.เพิ่มประสิทธิภาพในการให้บริการทรัพย์สินของประชาชนหากเกิดความรุนแรง เพื่อช่วยติดตามผู้ก่อเหตุ	ภายในตำบลกะลุวอ หมู่ที่ ๑-๘	-	๔๖,๘๐๐,๐๐๐	-	-	-	๑ โครงการ	๑.สามารถลดความเสี่ยงในการเกิดอุบัติเหตุ และสร้างความปลอดภัยในชีวิตและทรัพย์สินให้กับประชาชนในการใช้เส้นทางสัญจรที่เป็นพื้นที่เสี่ยงภัยในช่วงเวลากลางวัน ในต่างอำเภอหรือพื้นที่ใกล้เคียง ๒.ให้ความสะดวกกับประชาชนในพื้นที่ในการ	กองช่าง (กระทรวงพลังงาน)

๑. ยุทธศาสตร์การพัฒนาด้านโครงสร้างพื้นฐาน

แผนงานเคหะและชุมชน

ที่	โครงการ	วัตถุประสงค์	เป้าหมาย (ผลผลิตของโครงการ)	งบประมาณ					ตัวชี้วัด (kPI)	ผลที่คาดว่าจะได้รับ	หน่วยงาน รับผิดชอบหลัก
				๒๕๖๑	๒๕๖๒	๒๕๖๓	๒๕๖๔	๒๕๖๕			
		๔.เพิ่มแสงสว่างให้กับ กล้องโทรทัศน์วงจรปิด ในการบันทึกภาพในจุด เสี่ยง								เดินทางไปจับจ่าย ซื้อสินค้าประกอบ พิธีกรรมทาง ศาสนา ๓.สามารถลดและ ป้องกันการมั่วสุม เรื่องยาเสพติดของ เยาวชนในชุมชน ตามเส้นทางสัญจร ในช่วงเวลา กลางวัน	
รวม	๑ โครงการ	-	-	-	๔๖,๘๐๐,๐๐๐	-	-	-	-	-	-

บัญชีครุภัณฑ์
แผนพัฒนาท้องถิ่น (พ.ศ. ๒๕๖๑-๒๕๖๕)

แบบ ผ. ๐๓

องค์การบริหารส่วนตำบลกะลุวอ

ที่	แผนงาน	หมวด	ประเภท	เป้าหมาย (ผลผลิตของ ครุภัณฑ์)	งบประมาณ					หน่วยงาน รับผิดชอบ หลัก
					๒๕๖๑ (บาท)	๒๕๖๒ (บาท)	๒๕๖๓ (บาท)	๒๕๖๔ (บาท)	๒๕๖๕ (บาท)	
๑	การบริหารทั่วไป	ค่าครุภัณฑ์	ครุภัณฑ์ยานพาหนะ และขนส่ง	จัดซื้อรถบรรทุกขยะ จำนวน ๑ คัน	-	-	๒,๒๐๐,๐๐๐	-	-	สำนักงานปลัด
๒	การบริหารทั่วไป	ค่าครุภัณฑ์	ครุภัณฑ์ยานพาหนะ และขนส่ง	จัดซื้อรถพยาบาล จำนวน ๑ คัน	-	-	๒,๐๐๐,๐๐๐	-	-	สำนักงานปลัด
๓	การบริหารทั่วไป	ค่าครุภัณฑ์	ครุภัณฑ์สำนักงาน	จัดซื้อถังน้ำพลาสติก ขนาดความจุ ๒,๕๐๐ ลิตร พร้อมขาตั้ง จำนวน ๑๘ ใบๆ ละ ๑๕,๒๖๖ บาท	-	-	๒๗๔,๗๘๘	-	-	สำนักงานปลัด
๔	การบริหารทั่วไป	ค่าครุภัณฑ์	ครุภัณฑ์สำนักงาน	เก้าอี้พนักคอยโครงเหล็ก แถวละ ๔ ที่นั่ง จำนวน ๒ แถว	-	-	๙,๘๐๐	-	-	สำนักงานปลัด
๕	การบริหารทั่วไป	ค่าครุภัณฑ์	ครุภัณฑ์สำนักงาน	เครื่องถ่ายเอกสาร จำนวน ๑ เครื่อง	๑๒๐,๐๐๐	-	-	-	-	สำนักงานปลัด
๖	การบริหารทั่วไป	ค่าครุภัณฑ์	ครุภัณฑ์สำนักงาน	เครื่องวิทยุสื่อสาร	-	-	-	๕๐,๐๐๐	-	สำนักงานปลัด
๗	การบริหารทั่วไป	ค่าครุภัณฑ์	ครุภัณฑ์เครื่องดับเพลิง	สายส่งน้ำดับเพลิง จำนวน ๔ เส้น	๕๑,๓๐๐	-	-	-	-	สำนักงานปลัด

ที่	แผนงาน	หมวด	ประเภท	เป้าหมาย (ผลผลิตของ ครุภัณฑ์)	งบประมาณ					หน่วยงาน รับผิดชอบ หลัก
					๒๕๖๑ (บาท)	๒๕๖๒ (บาท)	๒๕๖๓ (บาท)	๒๕๖๔ (บาท)	๒๕๖๕ (บาท)	
๘	การบริหารทั่วไป	ค่าครุภัณฑ์	ครุภัณฑ์เครื่องดับเพลิง	ถังดับเพลิง ๑ ถัง	๒,๒๐๐	-	-	-	-	สำนักงานปลัด
๙	การบริหารทั่วไป	ค่าครุภัณฑ์	ครุภัณฑ์วิทยาศาสตร์ และการแพทย์	แผ่นกระดานรองหลัง จำนวน ๑ อัน	-	๑๒,๐๐๐	-	-	-	สำนักงานปลัด
๑๐	การบริหารทั่วไป	ค่าครุภัณฑ์	ครุภัณฑ์วิทยาศาสตร์ และการแพทย์	เครื่องวัดความดัน จำนวน ๑ อัน	-	๕,๐๐๐	-	-	-	สำนักงานปลัด
๑๑	การบริหารทั่วไป	ค่าครุภัณฑ์	ครุภัณฑ์วิทยาศาสตร์ และการแพทย์	ชุดล้างพร้อมอุปกรณ์ให้ ออกซิเจนขนาด ๑.๕ พร้อมขาอี้ จำนวน ๑ ชุด	-	๑๓,๐๐๐	-	-	-	สำนักงานปลัด
๑๒	การบริหารทั่วไป	ค่าครุภัณฑ์	ครุภัณฑ์เครื่องดับเพลิง	หัวฉีดดับเพลิงปรับฝอย จำนวน ๑ อัน	-	-	๓๐,๐๐๐	-	-	สำนักงานปลัด
๑๓	การบริหารทั่วไป	ค่าครุภัณฑ์	ครุภัณฑ์เครื่องดับเพลิง	ข้อแยกตัววาย มีวาร์เปิด ปิด ๒ ทาง จำนวน ๑ อัน	-	-	๑๓,๐๐๐	-	-	สำนักงานปลัด
๑๔	การบริหารทั่วไป	ค่าครุภัณฑ์	ครุภัณฑ์เครื่องดับเพลิง	ขวงดับเพลิง จำนวน ๑ ด้าม	-	-	๒,๐๐๐	-	-	สำนักงานปลัด
๑๕	การบริหารทั่วไป	ค่าครุภัณฑ์	ครุภัณฑ์เครื่องดับเพลิง	บันไดดับเพลิง ชนิดอลูมิเนียม แบบสไลด์ ๒ ตอน ๒๔ ฟุตจำนวน ๑ อัน	-	-	๙,๘๐๐	-	-	สำนักงานปลัด
๑๖	การบริหารทั่วไป	ค่าครุภัณฑ์	ครุภัณฑ์เครื่องดับเพลิง	ขแลงพร้อมด้าม ยาว ๑ เมตร จำนวน ๑ อัน	-	-	๓,๐๐๐	-	-	สำนักงานปลัด

ที่	แผนงาน	หมวด	ประเภท	เป้าหมาย (ผลผลิตของ ครุภัณฑ์)	งบประมาณ					หน่วยงาน รับผิดชอบ หลัก
					๒๕๖๑ (บาท)	๒๕๖๒ (บาท)	๒๕๖๓ (บาท)	๒๕๖๔ (บาท)	๒๕๖๕ (บาท)	
๑๗	การบริหารทั่วไป	ค่าครุภัณฑ์	ครุภัณฑ์วิทยาศาสตร์ และการแพทย์	เครื่องช่วยหายใจชนิดมือบีบ (ผู้ใหญ่) จำนวน ๑ ชุด	-	-	๔,๙๐๐	-	-	สำนักงานปลัด
๑๘	การบริหารทั่วไป	ค่าครุภัณฑ์	ครุภัณฑ์วิทยาศาสตร์ และการแพทย์	เครื่องช่วยหายใจชนิดมือ (เด็ก) จำนวน ๑ ชุด	-	-	๔,๕๐๐	-	-	สำนักงานปลัด
๑๙	การบริหารทั่วไป	ค่าครุภัณฑ์	ครุภัณฑ์วิทยาศาสตร์ และการแพทย์	เครื่องดูดเสมหะ จำนวน ๑ ชุด	-	-	๑๐,๕๐๐	-	-	สำนักงานปลัด
๒๐	การบริหารทั่วไป	ค่าครุภัณฑ์	ครุภัณฑ์ยานพาหนะ และขนส่ง	จัดซื้อรถบรรทุกขยะ จำนวน ๑ คัน	-	๒,๔๐๐,๐๐๐		-	-	สำนักงานปลัด
๒๑	การบริหารทั่วไป	ค่าครุภัณฑ์	ครุภัณฑ์ยานพาหนะ และขนส่ง	จัดซื้อรถยนต์ดูดสิ่งปฏิกูล จำนวน ๑ คัน	-		๒,๔๐๐,๐๐๐	-	-	สำนักงานปลัด
๒๒	การบริหารทั่วไป	ค่าครุภัณฑ์	ครุภัณฑ์วิทยาศาสตร์ และการแพทย์	รถเข็นผู้ป่วยปรับนั่ง-นอน จำนวน ๑ คัน	-	๓๕,๐๐๐	-	-	-	สำนักงานปลัด
๒๓	การบริหารทั่วไป	ค่าครุภัณฑ์	ครุภัณฑ์วิทยาศาสตร์ และการแพทย์	เครื่องวัดปริมาณออกซิเจน ในเลือด จำนวน ๑ เครื่อง		๑,๗๕๐	-	-	-	สำนักงานปลัด
๒๔	การบริหารทั่วไป	ค่าครุภัณฑ์	ครุภัณฑ์เครื่องดับเพลิง	หัวฉีดดับเพลิงชนิดปรับได้ หัวฉีด Protex ปรับได้ ๔ ระดับ จำนวน ๑ หัว	-	-	๓๕,๐๐๐	-	-	สำนักงานปลัด
๒๕	การบริหารทั่วไป	ค่าครุภัณฑ์	ครุภัณฑ์เครื่องดับเพลิง	สายส่งน้ำดับเพลิงชนิดผ้าใบ ด้านในเคลือบยาง ดำ ขนาด ๑.๕ นิ้ว ยาว ๒๐ ม. พร้อมข้อต่อ	-	๖๓,๕๐๐	-	-	-	สำนักงานปลัด

ที่	แผนงาน	หมวด	ประเภท	เป้าหมาย (ผลผลิตของ ครุภัณฑ์)	งบประมาณ					หน่วยงาน รับผิดชอบ หลัก
					๒๕๖๑ (บาท)	๒๕๖๒ (บาท)	๒๕๖๓ (บาท)	๒๕๖๔ (บาท)	๒๕๖๕ (บาท)	
				ทองเหลือง(สายสีเหลือง) จำนวน ๕ เส้นๆละ ๑๒,๗๐๐ บาท						
๒๖	การบริหารทั่วไป	ค่าครุภัณฑ์	ครุภัณฑ์สำนักงาน	เก้าอี้ผู้มาติดต่อราชการ ปี ๒๕๖๒ = ๖ ตัว	-	๓,๙๐๐	-	-	-	สำนักงานปลัด
๒๗	การบริหารทั่วไป	ค่าครุภัณฑ์	ครุภัณฑ์เครื่องดับเพลิง	สายส่งน้ำดับเพลิงชนิด ผ้าใบด้านในเคลือบยางดำ ขนาด ๒.๕ นิ้ว ยาว ๒๐ ม. พร้อมข้อต่อ ทองเหลือง(สายสีเหลือง) จำนวน ๕ เส้นๆ ละ๑๓,๗๐๐ บาท	-	๖๘,๕๐๐	-	-	-	สำนักงานปลัด
๒๘	การบริหารทั่วไป	ค่าครุภัณฑ์	ครุภัณฑ์สำนักงาน	เครื่องปรับอากาศแบบแยก ส่วนขนาด ๓๖,๐๐๐ บีทียู จำนวน ๒ เครื่องๆละ ๔๗,๐๐๐ บาท	-	๙๔,๐๐๐	-	-	-	สำนักงานปลัด
๒๙	แผนงานเคหะ และชุมชน	ค่าครุภัณฑ์	ครุภัณฑ์งาน บ้านงานครัว	จัดซื้อถังขยะ จำนวน ๒๐๐ ใบๆละ ๑,๙๐๐	-	-	๓๘๐,๐๐๐	-	-	กองช่าง
๓๐	แผนงานเคหะ และชุมชน	ค่าครุภัณฑ์	ครุภัณฑ์ยานพาหนะ และขนส่ง	รถยนต์บรรทุกตู้แช่แบบ ดับเบิลแคบ จำนวน ๑ คัน	๙๘๒,๐๐๐	-	-	-	-	กองช่าง

ที่	แผนงาน	หมวด	ประเภท	เป้าหมาย (ผลผลิตของ ครุภัณฑ์)	งบประมาณ					หน่วยงาน รับผิดชอบ หลัก
					๒๕๖๑ (บาท)	๒๕๖๒ (บาท)	๒๕๖๓ (บาท)	๒๕๖๔ (บาท)	๒๕๖๕ (บาท)	
๓๑	แผนงานเคหะ และชุมชน	ค่าครุภัณฑ์	ครุภัณฑ์สำรวจ	เครื่องหาพิกัดด้วยสัญญาณดาวเทียมแบบพกพา จำนวน ๑ เครื่อง	-	๒๕,๐๐๐	-	-	-	กองช่าง
๓๒	แผนงานเคหะ และชุมชน	ค่าครุภัณฑ์	ครุภัณฑ์สำรวจ	เครื่องวัดระยะด้วยเลเซอร์ จำนวน ๑ เครื่อง	๓๐,๐๐๐	-	-	-	-	กองช่าง
๓๓	แผนงานเคหะ และชุมชน	ค่าครุภัณฑ์	ครุภัณฑ์สำรวจ	สายวัดระยะ ๕๐ เมตร จำนวน ๑ ชุด	๓๐,๐๐๐	-	-	-	-	กองช่าง
๓๔	แผนงานเคหะ และชุมชน	ค่าครุภัณฑ์	ครุภัณฑ์โฆษณา และเผยแพร่	กล้องถ่ายภาพนิ่งระบบดิจิทัล ความละเอียด ๑๖ ล้านพิกเซล จำนวน ๑ เครื่อง	๙,๐๐๐	-	-	-	-	กองช่าง
๓๕	แผนงานเคหะ	ค่าครุภัณฑ์	ครุภัณฑ์ไฟฟ้า และวิทยุ	๑.ชุดเครื่องส่งวิทยุ UHF/FM ชุดแม่ข่าย พร้อมชุดควบคุม ลูกข่ายประกอบด้วย ๑.๑ เครื่องส่ง UHF/ FM ๔๒๐.๒๐ Mhz = ๑ เครื่อง	-	๒๘๐,๐๐๐	-	-	-	กองช่าง
				๑.๒ เครื่องแปลงกระแส ไฟฟ้า = ๑ เครื่อง	-	๔๐,๐๐๐	-	-	-	

ที่	แผนงาน	หมวด	ประเภท	เป้าหมาย (ผลผลิตของ ครุภัณฑ์)	งบประมาณ					หน่วยงาน รับผิดชอบ หลัก
					๒๕๖๑ (บาท)	๒๕๖๒ (บาท)	๒๕๖๓ (บาท)	๒๕๖๔ (บาท)	๒๕๖๕ (บาท)	
				๑.๓ เครื่องควบคุมการแบ่ง กลุ่มการออกอากาศ = ๑ เครื่อง	-	๓๐,๐๐๐	-	-	-	
				๑.๔ เครื่องผสมสัญญาณ เสียงและแปลง สัญญาณโทรศัพท์ = ๑ เครื่อง	-	๗๕,๐๐๐	-	-	-	
				๑.๕ เครื่องควบคุมเวลา ออกอากาศ ๕ ช่วงเวลา = ๑ เครื่อง	-	๔๕,๐๐๐	-	-	-	
				๑.๖ เครื่องฝ้าฟังกการ ออกอากาศ = ๑ ชุด	-	๓๒,๐๐๐	-	-	-	
				๑.๗ ไมโครโฟนตั้งโต๊ะ = ๑ ชุด	-	๓,๕๐๐	-	-	-	
				๑.๘ หูฟังครอบศีรษะ = ๑ ชุด	-	๒,๕๐๐	-	-	-	
				๑.๙ ลำโพงมอนิเตอร์ = ๑ ชุด	-	๒,๐๐๐	-	-	-	
				๑.๑๐ โต๊ะวางอุปกรณ์ พร้อมเก้าอี้ = ๑ ชุด	-	๕,๐๐๐	-	-	-	

ที่	แผนงาน	หมวด	ประเภท	เป้าหมาย (ผลผลิตของ ครุภัณฑ์)	งบประมาณ					หน่วยงาน รับผิดชอบ หลัก
					๒๕๖๑ (บาท)	๒๕๖๒ (บาท)	๒๕๖๓ (บาท)	๒๕๖๔ (บาท)	๒๕๖๕ (บาท)	
				๑.๑๑ เสาทาวเวอร์ความสูง ไม่ต่ำกว่า ๒๔ เมตร พร้อมสายล่อฟ้า= ๑ ชุด	-	๑๕๐,๐๐๐	-	-	-	
				๑.๑๒ สายนำสัญญาณ ๘-๑๐ DFB= ๑ ชุด	-	๑๕,๐๐๐	-	-	-	
				๑.๑๓ ตู้แลกร์ ๑๙ นิ้ว = ๑ ชุด	-	๑๓,๐๐๐	-	-	-	
				๑.๑๔ เครื่องเล่น DVD = ๑ เครื่อง	-	๕,๐๐๐	-	-	-	
				๑.๑๕ เครื่องเล่น TUNER = ๑ เครื่อง	-	๕,๐๐๐	-	-	-	
				๑.๑๖ สายอากาศไดโพล ๔-๘ แสตจ ๘DB = ๑ ชุด	-	๑๕,๐๐๐	-	-	-	
				๒ เครื่องรับวิทยุ UHF/FM ชุดลูกข่าย ประกอบด้วย ๒.๑ เครื่องรับวิทยุ UFM/FM ๔๒๐.๒๐ Mhz ชุดลูกข่าย ๑ เครื่องๆละ ๔๖,๖๐๐ บาท	-	๙๓๒,๐๐๐	๒๓๓,๐๐๐	-	-	

ที่	แผนงาน	หมวด	ประเภท	เป้าหมาย (ผลผลิตของ ครุภัณฑ์)	งบประมาณ					หน่วยงาน รับผิดชอบ หลัก
					๒๕๖๑ (บาท)	๒๕๖๒ (บาท)	๒๕๖๓ (บาท)	๒๕๖๔ (บาท)	๒๕๖๕ (บาท)	
				ปี ๒๕๖๑ = ๒๐ เครื่อง ปี ๒๕๖๒ = ๕ เครื่อง						
				๒.๒ เสออากาศชนิดยาก็ พร้อมสาย RG๕๘/U = ๒๕ ชุดๆละ ๒,๕๐๐ บาท ปี ๒๕๖๑ = ๒๐ ชุด ปี ๒๕๖๒ = ๕ ชุด	-	๕๐,๐๐๐	๑๒,๕๐๐	-	-	
				๒.๓ ถังโพงขนาด ๒๐ นิ้ว ๖๐ วัตต์ = ๕๐ ชุดๆละ ๔,๐๐๐ บาท ปี ๒๕๖๑ = ๔๐ ชุด ปี ๒๕๖๒ = ๑๐ ชุด	-	๑๖๐,๐๐๐	๔๐,๐๐๐	-	-	
				๒.๔ ชุดอุปกรณ์ตัดไฟพร้อม แทนประกอบเครื่อง = ๒๕ ชุดๆ ละ ๒,๐๐๐ บาท ปี ๒๕๖๑ = ๒๐ ชุด ปี ๒๕๖๒ = ๕ ชุด	-	๕๐,๐๐๐	๑๐,๐๐๐	-	-	

ที่	แผนงาน	หมวด	ประเภท	เป้าหมาย (ผลผลิตของ ครุภัณฑ์)	งบประมาณ					หน่วยงาน รับผิดชอบ หลัก
					๒๕๖๑ (บาท)	๒๕๖๒ (บาท)	๒๕๖๓ (บาท)	๒๕๖๔ (บาท)	๒๕๖๕ (บาท)	
๓๖	แผนงานเคหะ และชุมชน	ค่าครุภัณฑ์	ครุภัณฑ์สำรวจ	จัดซื้อเครื่องหาพิกัดด้วย สัญญาณดาวเทียมแบบ พกพาจำนวน ๑ เครื่อง	-	๒๕,๐๐๐	-	-	-	กองช่าง
๓๗	การบริหารทั่วไป	ค่าครุภัณฑ์	ครุภัณฑ์สำนักงาน	เครื่องสำรวจความ พึงพอใจองค์กร SATISFACTION PAD	-	-	๘,๘๒๗	-	-	กองคลัง
๓๘	การบริหารทั่วไป	ค่าครุภัณฑ์	ครุภัณฑ์สำนักงาน	เก้าอี้ผู้มาติดต่อราชการ ปี ๒๕๖๒ = ๓ ตัว	-	๑,๙๕๐	-	-	-	กองคลัง
๓๙	การศึกษา	ค่าครุภัณฑ์	ครุภัณฑ์สำนักงาน	โต๊ะพับหน้าพลาสติก ไฟเบอร์สีขาว จำนวน ๑๐ ตัวๆ ละ ๒,๓๐๐ บาท	-	-	๒๓,๐๐๐	-	-	กองการศึกษาฯ
๔๐	สังคมสงเคราะห์	ค่าครุภัณฑ์	ครุภัณฑ์โฆษณา และเผยแพร่	จัดซื้อกล่องถ่ายรูป	๑๕,๐๐๐	-	-	-	-	กองสวัสดิการฯ
๔๑	สังคมสงเคราะห์	ค่าครุภัณฑ์	ครุภัณฑ์โฆษณา และเผยแพร่	จัดซื้อจอโปรเจ็คเตอร์ พร้อมขาตั้ง	๕,๐๐๐	-	-	-	-	กองสวัสดิการฯ
๔๒	สังคมสงเคราะห์	ค่าครุภัณฑ์	ครุภัณฑ์โฆษณา และเผยแพร่	จัดซื้อลำโพงพร้อมไมค์ แบบพกพา	๑๐,๐๐๐	-	-	-	-	กองสวัสดิการฯ
๔๓	สังคมสงเคราะห์	ค่าครุภัณฑ์	ครุภัณฑ์งานบ้าน งานครัว	จัดซื้อคอลเลอร์น้ำร้อน	-	๑๖,๐๐๐	-	-	-	กองสวัสดิการฯ

ที่	แผนงาน	หมวด	ประเภท	เป้าหมาย (ผลผลิตของ ครุภัณฑ์)	งบประมาณ					หน่วยงาน รับผิดชอบ หลัก
					๒๕๖๑ (บาท)	๒๕๖๒ (บาท)	๒๕๖๓ (บาท)	๒๕๖๔ (บาท)	๒๕๖๕ (บาท)	
๔๔	สังคมสงเคราะห์	ค่าครุภัณฑ์	ครุภัณฑ์งานบ้าน งานครัว	จัดซื้อคลเลอร์น้ำเย็น	-	-	๑๒,๐๐๐	-	-	กองสวัสดิการฯ
๔๕	สังคมสงเคราะห์	ค่าครุภัณฑ์	ครุภัณฑ์สำนักงาน	พัดลม จำนวน ๖ ตัว	-	-	๑๖,๘๐๐	-	-	กองสวัสดิการฯ
๔๖	สังคมสงเคราะห์	ค่าครุภัณฑ์	ครุภัณฑ์คอมพิวเตอร์	เครื่องอ่านบัตรแบบอเนก ประสงค์(Smart Card Reader) จำนวน ๒ เครื่อง	-	-	๑,๔๐๐	-	-	กองสวัสดิการฯ
๔๗	สังคมสงเคราะห์	ค่าครุภัณฑ์	ครุภัณฑ์สำนักงาน	เก้าอี้อเนกประสงค์ สำหรับผู้มาติดต่อราชการ จำนวน ๖ ตัว	-	-	๕,๓๔๐	-	-	กองสวัสดิการฯ
๔๘	สังคมสงเคราะห์	ค่าครุภัณฑ์	ครุภัณฑ์สำนักงาน	ชุดเก้าอี้มีพนักพิงหินอ่อน จำนวน ๔ ชุด	-	-	๒๐,๐๐๐	-	-	กองสวัสดิการฯ
รวม ๔๘ รายการ					๑,๒๕๔,๕๐๐	๔,๓๓๘,๖๐๐	๗,๗๖๐,๑๕๕	๕๐,๐๐๐	-	-

ส่วนที่ ๔ การติดตามและประเมินผล

๔.๑ การติดตามและประเมินผลยุทธศาสตร์ขององค์กรปกครองส่วนท้องถิ่นในเขตจังหวัด

ตามพระราชบัญญัติกำหนดแผนและขั้นตอนการกระจายอำนาจให้แก่องค์กรปกครองส่วนท้องถิ่น พ.ศ. ๒๕๔๒ ได้กำหนดให้องค์กรปกครองส่วนท้องถิ่น มีอำนาจและหน้าที่ในการจัดทำแผนพัฒนาท้องถิ่นของตนเอง โดยในการจัดทำแผนพัฒนาขององค์กรปกครองส่วนท้องถิ่นนั้น จะต้องดำเนินการตามระเบียบกระทรวงมหาดไทย ว่าด้วยการจัดทำแผนพัฒนาขององค์กรปกครองส่วนท้องถิ่น พ.ศ. ๒๕๔๘ และที่แก้ไขเพิ่มเติมถึง (ฉบับที่ ๓) พ.ศ. ๒๕๖๑ ทั้งนี้ แผนพัฒนาท้องถิ่นจะต้องสอดคล้องกับแผนพัฒนาจังหวัด ยุทธศาสตร์การพัฒนาขององค์กรปกครองส่วนท้องถิ่นในเขตจังหวัด แผนพัฒนาอำเภอ แผนพัฒนาตำบล แผนพัฒนาหมู่บ้านหรือแผนชุมชน อันมีลักษณะเป็นการกำหนดรายละเอียดแผนงาน ดังนั้น จึงต้องมีการกำหนดยุทธศาสตร์การพัฒนาขององค์กรปกครองส่วนท้องถิ่นในเขตจังหวัดขึ้น ตามกระบวนการพิจารณาจากประชาคมท้องถิ่นระดับจังหวัด ร่วมกับคณะกรรมการพัฒนาองค์การบริหารส่วนจังหวัด คณะกรรมการประสานแผนพัฒนาท้องถิ่นระดับจังหวัด ผู้แทนองค์กรปกครองส่วนท้องถิ่นในเขตจังหวัด ร่วมกันจัดทำ ทบทวน หรือเปลี่ยนแปลงยุทธศาสตร์การพัฒนาขององค์กรปกครองส่วนท้องถิ่นในเขตจังหวัด เพื่อให้การจัดทำแผนพัฒนาขององค์กรปกครองส่วนท้องถิ่นเกิดประสิทธิภาพ ประสิทธิผล โดยนำยุทธศาสตร์การพัฒนาขององค์กรปกครองส่วนท้องถิ่นในเขตจังหวัดไปใช้เป็นแนวทางในการจัดทำแผนพัฒนาท้องถิ่นของตนเองได้ต่อไป และเพื่อให้สามารถบูรณาการกับแผนพัฒนาจังหวัด แผนปฏิบัติราชการประจำปีของจังหวัดและตอบสนองความต้องการของประชาชนอันจะนำไปสู่การจัดทำงบประมาณ ที่มีประสิทธิภาพในท้องถิ่นได้อย่างแท้จริง เป็นเครื่องมือในการพัฒนาท้องถิ่นให้เข้มแข็ง เกิดประโยชน์สูงสุดต่อประชาชนในท้องถิ่น

ดังนั้น องค์กรปกครองส่วนท้องถิ่น จึงต้องกำหนดยุทธศาสตร์การพัฒนาขององค์กรปกครองส่วนท้องถิ่นให้สอดคล้องยุทธศาสตร์การพัฒนาขององค์กรปกครองส่วนท้องถิ่นในเขตจังหวัด เพื่อนำไปสู่การ บูรณาการร่วมกัน ให้เกิดความสอดคล้องกับแผนพัฒนาจังหวัด สามารถเชื่อมโยงไปสู่แผนพัฒนา กลุ่มจังหวัด แผนพัฒนาภาค แผนพัฒนาเศรษฐกิจและสังคมแห่งชาติ ฉบับที่ ๑๒ แผนยุทธศาสตร์ชาติ ๒๐ ปี ไทยแลนด์ ๔.๐ และในการจัดทำแผนพัฒนาท้องถิ่น (พ.ศ. ๒๕๖๑ - ๒๕๖๕) จะต้องมีการติดตามและติดตามและประเมินผลยุทธศาสตร์เพื่อความสอดคล้องแผนพัฒนาท้องถิ่นขององค์กรปกครองส่วนท้องถิ่น ตามระเบียบกระทรวงมหาดไทย ว่าด้วยการจัดทำแผนขององค์กรปกครองส่วนท้องถิ่น พ.ศ. ๒๕๔๘ และที่แก้ไขเพิ่มเติมถึง (ฉบับที่ ๓) พ.ศ. ๒๕๖๑ โดยคณะกรรมการติดตามและประเมินผลแผนพัฒนาท้องถิ่น จะต้องดำเนินการให้คะแนนตามเกณฑ์ที่กำหนดไว้ ซึ่งเป็นส่วนหนึ่งของการติดตามและประเมินผลแผนพัฒนา โดยดำเนินการให้แล้วเสร็จภายในหกสิบวัน นับแต่วันที่ประกาศใช้งบประมาณรายจ่ายรายละเอียดแนวทางการพิจารณาตามหนังสือกระทรวงมหาดไทย ด่วนที่สุด ที่ มท ๐๘๑๐.๓/ว ๒๙๓๑ ลงวันที่ ๑๕ พฤษภาคม ๒๕๖๒ เรื่อง ชักซ้อมแนวทางการทบทวนแผนพัฒนาท้องถิ่น (พ.ศ. ๒๕๖๑ - ๒๕๖๕) ขององค์กรปกครองส่วนท้องถิ่น ดังนี้

**แนวทางการพิจารณาการติดตามและประเมินผลยุทธศาสตร์
เพื่อความสอดคล้องแผนพัฒนาท้องถิ่นขององค์กรปกครองส่วนท้องถิ่น**

ประเด็นการพิจารณา	คะแนน
๑. ข้อมูลสภาพทั่วไปและข้อมูลพื้นฐานขององค์กรปกครองส่วนท้องถิ่น	๒๐
๒. การวิเคราะห์สถานการณ์และศักยภาพ	๒๐
๓. ยุทธศาสตร์ประกอบด้วย	๖๐
๓.๑ ยุทธศาสตร์ขององค์กรปกครองส่วนท้องถิ่น	(๑๐)
๓.๒ ยุทธศาสตร์ขององค์กรปกครองส่วนท้องถิ่นในเขตจังหวัด	(๑๐)
๓.๓ ยุทธศาสตร์จังหวัด	(๑๐)
๓.๔ วิสัยทัศน์	(๕)
๓.๕ กลยุทธ์	(๕)
๓.๖ เป้าประสงค์ของแต่ละประเด็นกลยุทธ์	(๕)
๓.๗ จุดยืนทางยุทธศาสตร์	(๕)
๓.๘ แผนงาน	(๕)
๓.๙ ความเชื่อมโยงของยุทธศาสตร์ในภาพรวม	(๕)
รวมคะแนน	๑๐๐

**แนวทางเบื้องต้นในการให้คะแนนแนวทางการพิจารณาการติดตามและประเมินผลยุทธศาสตร์
เพื่อความสอดคล้องแผนพัฒนาท้องถิ่นขององค์กรปกครองส่วนท้องถิ่น**

ประเด็นการพิจารณา	รายละเอียดหลักเกณฑ์	คะแนนเต็ม	คะแนนที่ได้
๑. ข้อมูลสภาพทั่วไปและข้อมูลพื้นฐานขององค์กรปกครองส่วนท้องถิ่น	ควรประกอบด้วยข้อมูลดังนี้ (๑) ข้อมูลเกี่ยวกับด้านกายภาพ เช่น ที่ตั้งของหมู่บ้าน/ชุมชน/ตำบล ลักษณะภูมิประเทศ ลักษณะภูมิอากาศ ลักษณะของที่ดิน ลักษณะของแหล่งน้ำ ลักษณะของป่าไม้ ฯลฯ ด้านการเมือง/การปกครอง เช่น เขต การปกครองการเลือกตั้ง ฯลฯ	๒๐ (๓)	
	(๒) ข้อมูลเกี่ยวกับด้านการเมือง/การปกครอง เช่น เขตการปกครอง การเลือกตั้ง ฯลฯ ประชากร เช่น ข้อมูลเกี่ยวกับจำนวนประชากร และ ช่วงอายุและจำนวนประชากร ฯลฯ	(๒)	
	(๓) ข้อมูลเกี่ยวกับสภาพทางสังคม เช่น การศึกษา สาธารณสุข อาชญากรรม ยาเสพติด การสังคมสงเคราะห์	(๒)	
	(๔) ข้อมูลเกี่ยวกับระบบบริหารพื้นฐาน เช่น การคมนาคมขนส่ง การไฟฟ้า การประปา โทรศัพท์ ฯลฯ	(๒)	
	(๕) ข้อมูลเกี่ยวกับระบบเศรษฐกิจ เช่น การเกษตร การประมง การประมงสัตว์ การบริการ การท่องเที่ยว อุตสาหกรรม การพาณิชย์/กลุ่มอาชีพแรงงาน ฯลฯ	(๒)	
	(๖) ข้อมูลเกี่ยวกับศาสนา ประเพณี วัฒนธรรม เช่น การนับถือศาสนา ประเพณี และงานประจำปี ภูมิปัญญาท้องถิ่น ภาษาถิ่น สินค้าพื้นเมือง และของที่ระลึก ฯลฯ และอื่นๆ	(๒)	
	(๗) ข้อมูลเกี่ยวกับทรัพยากรธรรมชาติ เช่น น้ำ ป่าไม้ ภูเขา คุณภาพของทรัพยากรธรรมชาติ ฯลฯ	(๒)	
	(๘) การสำรวจและจัดเก็บข้อมูลเพื่อการจัดทำแผนพัฒนาท้องถิ่นหรือการใช้ข้อมูล จปฐ.	(๒)	
	(๙) การประชุมประชาคมท้องถิ่น รูปแบบ วิธีการ และการดำเนินการประชุมประชาคมท้องถิ่นโดยใช้กระบวนการร่วมคิด ร่วมทำ ร่วมตัดสินใจ ร่วมตรวจสอบ ร่วมรับประโยชน์ ร่วมแก้ไขปัญหา ปรีกษาหารือ แลกเปลี่ยนเรียนรู้ เพื่อแก้ไขปัญหาสำหรับการพัฒนาท้องถิ่นตามอำนาจหน้าที่ขององค์กรปกครองส่วนท้องถิ่น	(๓)	

ประเด็น การพิจารณา	รายละเอียดหลักเกณฑ์	คะแนน เต็ม	คะแนน ที่ได้
๒. การวิเคราะห์ สถานการณ์และ ศักยภาพ	<p>ควรประกอบด้วยข้อมูลดังนี้</p> <p>(๑) การวิเคราะห์ที่ครอบคลุมความเชื่อมโยง ความสอดคล้องยุทธศาสตร์ จังหวัด ยุทธศาสตร์การพัฒนาขององค์กรปกครองส่วนท้องถิ่นในเขต จังหวัด ยุทธศาสตร์ขององค์กรปกครองส่วนท้องถิ่น นโยบายของ ผู้บริหารท้องถิ่น รวมถึงความเชื่อมโยงแผนยุทธศาสตร์ชาติ ๒๐ ปี แผนพัฒนาเศรษฐกิจและสังคมแห่งชาติ และ Thailand ๔.๐</p>	๒๐ (๕)	
	(๒) การวิเคราะห์การใช้ผังเมืองรวมหรือผังเมืองเฉพาะและการบังคับใช้ผลของการบังคับใช้ สภาพการณ์ที่เกิดขึ้นต่อการพัฒนาท้องถิ่น	(๓)	
	(๓) การวิเคราะห์ทางสังคม เช่น ด้านแรงงาน การศึกษา สาธารณสุข ความยากจน อาชญากรรม ปัญหายาเสพติด เทคโนโลยี จารีต ประเพณี วัฒนธรรม ภูมิปัญญาท้องถิ่น เป็นต้น	(๓)	
	(๔) การวิเคราะห์ทางเศรษฐกิจ ข้อมูลด้านรายได้ครัวเรือน การส่งเสริม อาชีพ กลุ่มอาชีพ กลุ่มทางสังคม การพัฒนาอาชีพและกลุ่มต่างๆ สภาพทางเศรษฐกิจและความเป็นอยู่ทั่วไป เป็นต้น	(๓)	
	(๕) การวิเคราะห์สิ่งแวดล้อม พื้นที่สีเขียว ธรรมชาติต่างๆ ทาง ภูมิศาสตร์ กระบวนการหรือสิ่งที่เกิดขึ้น การประดิษฐ์ที่มีผลต่อ สิ่งแวดล้อมและการพัฒนา	(๓)	
	(๖) ผลการวิเคราะห์ศักยภาพเพื่อประเมินสถานการณ์การพัฒนาในปัจจุบันและโอกาสการพัฒนาในอนาคตของท้องถิ่น ด้วยเทคนิค SWOT Analysis ที่อาจส่งผลต่อการดำเนินงานได้แก่ S-Strengit(จุดแข็ง) W-Weakness (จุดอ่อน) O-Oppportunity (โอกาส) และT-Therat(อุปสรรค)	(๓)	
๓. ยุทธศาสตร์ ๓.๑ ยุทธศาสตร์ของ องค์กรปกครองส่วน ท้องถิ่น	<p>ควรประกอบด้วยข้อมูลดังนี้สอดคล้องกับสภาพสังคม เศรษฐกิจ สิ่งแวดล้อมของท้องถิ่น ประเด็นปัญหาการพัฒนาและแนวทางการพัฒนาที่สอดคล้องกับยุทธศาสตร์ขององค์กรปกครองส่วนท้องถิ่น และเชื่อมโยงหลักปรัชญาแผนยุทธศาสตร์ชาติ ๒๐ ปี แผนพัฒนา เศรษฐกิจและสังคมแห่งชาติ และ Thailand ๔.๐</p>	๒๐ (๑๐)	
	สอดคล้องและเชื่อมโยงกับสภาพสังคม เศรษฐกิจ สิ่งแวดล้อมของท้องถิ่น และยุทธศาสตร์จังหวัด และเชื่อมโยงหลักปรัชญาแผน ยุทธศาสตร์ชาติ ๒๐ ปี แผนพัฒนาเศรษฐกิจและสังคมแห่งชาติและ Thailand ๔.๐	(๑๐)	
	สอดคล้องกับแผนพัฒนากลุ่มจังหวัด ยุทธศาสตร์พัฒนาภาค แผนพัฒนาเศรษฐกิจและสังคมแห่งชาติ แผนการบริหารราชการแผ่นดิน นโยบาย/ยุทธศาสตร์ คสช. และนโยบายรัฐบาล หลักปรัชญา แผนยุทธศาสตร์ชาติ ๒๐ ปี และThailand ๔.๐	(๑๐)	

ประเด็นการพิจารณา	รายละเอียดหลักเกณฑ์	คะแนนเต็ม	คะแนนที่ได้
๓.๔ วิสัยทัศน์	วิสัยทัศน์ ซึ่งมีลักษณะแสดงสถานภาพที่องค์กรปกครองส่วนท้องถิ่นต้องการจะเป็นหรือบรรลุถึงอนาคตอย่างชัดเจน สอดคล้องกับโอกาสและศักยภาพที่เป็นลักษณะเฉพาะขององค์กรปกครองส่วนท้องถิ่นและสัมพันธ์กับโครงการพัฒนา	(๕)	
๓.๕ กลยุทธ์	แสดงให้เห็นช่องทาง วิธีการ ภารกิจหรือสิ่งที่ต้องทำตามอำนาจหน้าที่ขององค์กรปกครองส่วนท้องถิ่นที่จะนำไปสู่การบรรลุวิสัยทัศน์ หรือแสดงให้เห็นถึงความชัดเจนในสิ่งที่จะดำเนินการให้บรรลุวิสัยทัศน์นั้น	(๕)	
๓.๖ เป้าประสงค์ของแต่ละประเด็นกลยุทธ์	เป้าประสงค์ของแต่ละประเด็นกลยุทธ์มีความสอดคล้องและสนับสนุนต่อกิจกรรมที่จะเกิดขึ้น มุ่งหมายสิ่งหนึ่งสิ่งใดที่ชัดเจน	(๕)	
๓.๗ จุดยืนทางยุทธศาสตร์ (Positioning)	ความมุ่งมั่นอันแน่วแน่ในการวางแผนพัฒนาท้องถิ่น เพื่อให้บรรลุวิสัยทัศน์ขององค์กรปกครองส่วนท้องถิ่น ซึ่งเกิดจากศักยภาพของพื้นที่จริง ที่จะนำไปสู่ผลสำเร็จทางยุทธศาสตร์	(๕)	
๓.๘ แผนงาน	แผนงานหรือจุดมุ่งหมายเพื่อการพัฒนาในอนาคต กำหนดจุดมุ่งหมายในเรื่องใดเรื่องหนึ่งหรือแผนงานที่เกิดจากเป้าประสงค์ ตัวชี้วัด ค่าเป้าหมาย กลยุทธ์ จุดยืนทางยุทธศาสตร์ขององค์กรปกครองส่วนท้องถิ่นที่มีความชัดเจน นำไปสู่การทำโครงการพัฒนาท้องถิ่นในแผนพัฒนาท้องถิ่น โดยระบุแผนงานและความเชื่อมโยงดังกล่าว	(๕)	
๓.๙ ความเชื่อมโยงของยุทธศาสตร์ในภาพรวม	ความเชื่อมโยงองค์รวมที่นำไปสู่การพัฒนาท้องถิ่นที่เกิดผลผลิต/โครงการจากแผนยุทธศาสตร์ชาติ ๒๐ ปี แผนพัฒนาเศรษฐกิจและสังคมแห่งชาติ ฉบับที่ ๑๒ Thailand ๔.๐ แผนพัฒนาภาค/แผนพัฒนากลุ่มจังหวัด /แผนพัฒนาจังหวัดยุทธศาสตร์การพัฒนาขององค์กรปกครองส่วนท้องถิ่นในเขตจังหวัด และยุทธศาสตร์ขององค์กรปกครองส่วนท้องถิ่น	(๕)	
รวมคะแนน		๑๐๐	

๔.๒ การติดตามและประเมินผลโครงการขององค์กรปกครองส่วนท้องถิ่น

ในการจัดทำแผนพัฒนาท้องถิ่น (พ.ศ. ๒๕๖๑ – ๒๕๖๕) ขององค์กรปกครองส่วนท้องถิ่น จะต้องมีการติดตามและประเมินผลโครงการขององค์กรปกครองส่วนท้องถิ่นเพื่อความสอดคล้องแผนพัฒนาท้องถิ่น ตามระเบียบกระทรวงมหาดไทย ว่าด้วยการจัดทำแผนขององค์กรปกครองส่วนท้องถิ่น พ.ศ. ๒๕๔๘ และที่แก้ไขเพิ่มเติมถึง (ฉบับที่ ๓) พ.ศ. ๒๕๖๑ โดยคณะกรรมการติดตามและประเมินผลแผนพัฒนาท้องถิ่น จะต้องดำเนินการให้คะแนนตามเกณฑ์ที่กำหนดไว้ ซึ่งเป็นส่วนหนึ่งของการติดตามและประเมินผลแผนพัฒนา โดยดำเนินการให้แล้วเสร็จภายในหกสิบวัน นับแต่วันที่ประกาศใช้งบประมาณรายจ่าย รายละเอียดแนวทางการพิจารณาตามหนังสือกระทรวงมหาดไทย ด่วนที่สุด ที่ มท ๐๘๑๐.๓/ว ๒๙๓๑ ลงวันที่ ๑๕ พฤษภาคม ๒๕๖๒ เรื่อง ชักซ้อมแนวทางการทบทวนแผนพัฒนาท้องถิ่น (พ.ศ. ๒๕๖๑ – ๒๕๖๕) ขององค์กรปกครองส่วนท้องถิ่น ดังนี้

แนวทางการพิจารณาการติดตามและประเมินผลโครงการ เพื่อความสอดคล้องแผนพัฒนาท้องถิ่น (พ.ศ. ๒๕๖๑ – ๒๕๖๕) ขององค์กรปกครองส่วนท้องถิ่น

ประเด็นการพิจารณา	คะแนน
๑. การสรุปสถานการณ์การพัฒนา	๑๐
๒. การประเมินผลการนำแผนพัฒนาท้องถิ่นสี่ปีไปปฏิบัติในเชิงปริมาณ	๑๐
๓. การประเมินผลการนำแผนพัฒนาท้องถิ่นสี่ปีไปปฏิบัติในเชิงคุณภาพ	๑๐
๔. แผนงานและยุทธศาสตร์การพิจารณา	๑๐
๕. โครงการพัฒนา ประกอบด้วย	๖๐
๕.๑ ความชัดเจนของชื่อโครงการ	(๕)
๕.๒ กำหนดวัตถุประสงค์สอดคล้องกับโครงการ	(๕)
๕.๓ เป้าหมาย (ผลผลิตของโครงการ) มีความชัดเจนนำไปสู่การตั้งงบประมาณได้ถูกต้อง	(๕)
๕.๔ โครงการมีความสอดคล้องกับแผนยุทธศาสตร์ชาติ ๒๐ ปี	(๕)
๕.๕ เป้าหมาย (ผลผลิตของโครงการ) มีความสอดคล้องกับแผนพัฒนาเศรษฐกิจและสังคมแห่งชาติ	(๕)
๕.๖ โครงการมีความสอดคล้องกับ Thailand ๔.๐	(๕)
๕.๗ โครงการสอดคล้องกับยุทธศาสตร์จังหวัด	(๕)
๕.๘ โครงการแก้ไขปัญหาความยากจนหรือการเสริมสร้างให้ประเทศชาติมั่นคง มั่งคั่ง ยั่งยืน ภายใต้หลักปรัชญา	(๕)
๕.๙ งบประมาณ มีความสอดคล้องกับเป้าหมาย (ผลผลิตของโครงการ)	(๕)
๕.๑๐ มีการประมาณการราคาถูกต้องตามหลักวิธีการงบประมาณ	(๕)
๕.๑๑ มีการกำหนดตัวชี้วัด (KPI) และสอดคล้องกับวัตถุประสงค์และผลคาดว่าจะได้รับ	(๕)
๕.๑๒ ผลที่คาดว่าจะได้รับ สอดคล้องกับวัตถุประสงค์	(๕)
รวมคะแนน	๑๐๐

แนวทางเบื้องต้นในการให้คะแนนแนวทางการพิจารณาการติดตามและประเมินผลโครงการ
เพื่อความสอดคล้องแผนพัฒนาท้องถิ่น (พ.ศ. ๒๕๖๑ – ๒๕๖๕) ขององค์กรปกครองส่วนท้องถิ่น

ประเด็น การพิจารณา	รายละเอียดหลักเกณฑ์	คะแนน เต็ม	คะแนน ที่ได้
๑. การสรุป สถานการณ์การ พัฒนา	เป็นการวิเคราะห์กรอบการจัดทำยุทธศาสตร์ขององค์กรปกครอง ส่วนท้องถิ่น (ใช้การวิเคราะห์ SWOT Analysis/Demand (Demand Analysis)/Global Demand และ Trend ปัจจัยและ สถานการณ์การเปลี่ยนแปลงที่มีผลต่อการพัฒนา อย่างน้อยต้อง ประกอบด้วย การวิเคราะห์ศักยภาพด้านเศรษฐกิจ, ด้านสังคม, ด้านทรัพยากรธรรมชาติและสิ่งแวดล้อม)	๑๐	
๒. การประเมินผล การนำแผนพัฒนา ท้องถิ่นไปปฏิบัติใน เชิงปริมาณ	๑) การควบคุมที่มีตัวเลขต่างๆ เพื่อนำมาใช้วัดผลในเชิงปริมาณ เช่น การวัดจำนวนโครงการ กิจกรรม งานต่างๆ ก็คือผลผลิตนั่นเองว่า เป็นไปตามที่ตั้งเป้าหมายเอาไว้หรือไม่จำนวนที่ดำเนินการจริงตามที่ ได้กำหนดไว้เท่าไร จำนวนที่ไม่สามารถดำเนินการได้มีจำนวน เท่าไร สามารถอธิบายได้ตามหลักประสิทธิภาพ (Efficiency) ของการพัฒนาท้องถิ่นตามอำนาจหน้าที่ที่ได้กำหนดไว้ ๒) วิเคราะห์ผลกระทบ/สิ่งที่กระทบ (Impact) โครงการที่ ดำเนินการในเชิงปริมาณ (Qualitative)	๑๐	
๓. การประเมินผล การนำแผนพัฒนา ท้องถิ่นไปปฏิบัติใน เชิงคุณภาพ	๑) การประเมินประสิทธิผลของแผนพัฒนาในเชิงคุณภาพคือการ นำเอาเทคนิคๆ มาใช้เพื่อวัดค่าภารกิจ โครงการ กิจกรรม งานต่างๆ ที่ดำเนินการในพื้นที่นั้นๆ ตรงต่อความต้องการของประชาชนหรือไม่ และเป็นไปตามอำนาจหน้าที่หรือไม่ ประชาชนพึงพอใจหรือไม่ สิ่งของ วัสดุ ครุภัณฑ์ การดำเนินการต่างๆ มีสภาพหรือลักษณะ ถูกต้อง คงทน ถาวร สามารถใช้การได้ตามวัตถุประสงค์หรือไม่ ซึ่งเป็นไปตามหลักประสิทธิผล (Effectiveness) ผลการปฏิบัติ ราชการตามที่บรรลุวัตถุประสงค์ และเป้าหมายของแผนปฏิบัติ ราชการตามที่ได้รับงบประมาณมาดำเนินการ รวมถึงสามารถ เทียบเคียงกับส่วนราชการหรือหน่วยงาน ๒) วิเคราะห์ผลกระทบ/สิ่งที่กระทบ (Impact) โครงการที่ ดำเนินการในเชิงคุณภาพ (Qualitative)	๑๐	
๔. แผนงานและ ยุทธศาสตร์การ พัฒนา	๑) วิเคราะห์แผนงาน งาน ที่เกิดจากด้านต่างๆ มีความสอดคล้องกับ ยุทธศาสตร์ขององค์กรปกครองส่วนท้องถิ่นในมิติต่างๆ จนนำไปสู่ การจัดทำโครงการพัฒนาท้องถิ่นโดยใช้ SWOT Analysis/Demand (Demand Analysis)/Global Demand/ Trend หรือหลักการบูรณาการ (Integration) กับองค์กรปกครอง ส่วนท้องถิ่นที่มีพื้นที่ติดต่อกัน	๑๐	

ประเด็น การพิจารณา	รายละเอียดหลักเกณฑ์	คะแนน เต็ม	คะแนน ที่ได้
	๒) วิเคราะห์แผนงาน งาน ที่เกิดจากด้านต่างๆ ที่สอดคล้องกับการแก้ไข ปัญหาความยากจน หลักประชากร		
๕. โครงการพัฒนา ๕.๑ ความชัดเจน ของชื่อโครงการ	ควรประกอบด้วยข้อมูลดังนี้ เป็นโครงการที่มีวัตถุประสงค์สนองต่อยุทธศาสตร์การพัฒนาขององค์กร ปกครองส่วนท้องถิ่นและดำเนินการเพื่อให้การพัฒนาบรรลุตามวิสัยทัศน์ ขององค์กรปกครองส่วนท้องถิ่นที่กำหนดไว้ ชื่อโครงการมีความชัดเจน มุ่งไปเรื่องใดเรื่องหนึ่ง อ่านแล้วเข้าใจได้ว่าจะพัฒนาอะไรในอนาคต	๖๐ (๕)	
๕.๒ กำหนด วัตถุประสงค์ สอดคล้องกับ โครงการ	มีวัตถุประสงค์ชัดเจน (clear objective) โครงการต้องกำหนด วัตถุประสงค์สอดคล้องกับความเป็นมาของโครงการ สอดคล้องกับ หลักการและเหตุผล วิธีการดำเนินงานต้องสอดคล้องกับวัตถุประสงค์ มีความเป็นไปได้ชัดเจน มีลักษณะเฉพาะเจาะจง	(๕)	
๕.๓ เป้าหมาย (ผลผลิตของ โครงการ) มีความ ชัดเจนนำไปสู่การตั้ง งบประมาณได้ ถูกต้อง	สภาพที่อยากให้เกิดขึ้นในอนาคตเป็นทิศทางที่ต้องไปให้ถึงเป้าหมายต้อง ชัดเจน สามารถระบุจำนวนเท่าไร กลุ่มเป้าหมายคืออะไร มีผลผลิต อย่างไร กลุ่มเป้าหมาย พื้นที่ดำเนินงาน และระยะเวลาดำเนินงานอธิบาย ให้ชัดเจนว่าโครงการนี้จะทำที่ไหน เริ่มต้นในช่วงเวลาใดและจบลงเมื่อไร ใครคือกลุ่มเป้าหมายของโครงการ หากกลุ่มเป้าหมายมีหลายกลุ่ม ให้บอกชัดเจนไปว่าใครคือกลุ่มเป้าหมายหลัก ใครคือกลุ่มเป้าหมาย รอง	(๕)	
๕.๔ โครงการมีความ สอดคล้องกับแผน ยุทธศาสตร์ ๒๐ ปี	โครงการสอดคล้องกับ (๑) ความมั่นคง (๒) การสร้างความสามารถในการ แข่งขัน (๓) การพัฒนาเสริมสร้างศักยภาพคน (๔) การสร้างโอกาสความ เสมอภาคและเท่าเทียมกันทางสังคม (๕) การสร้างการเติบโตบนคุณภาพ ชีวิตที่เป็นมิตรต่อสิ่งแวดล้อม (๖) การปรับสมดุลและพัฒนาระบบการ บริหารจัดการภาครัฐ เพื่อให้เกิดความมั่นคง มั่งคั่ง ยั่งยืน	(๕)	
๕.๕ เป้าหมาย (ผลผลิตของ โครงการ) มีความ สอดคล้องกับ แผนพัฒนาเศรษฐกิจ และสังคมแห่งชาติ	โครงการมีความสอดคล้องแผนพัฒนาเศรษฐกิจและสังคมแห่งชาติฉบับที่ ๑๒ โดย (๑) ยึดหลักปรัชญาเศรษฐกิจพอเพียง (๒) ยึดคนเป็นศูนย์กลาง พัฒนา (๓) ยึดวิสัยทัศน์ภายใต้ยุทธศาสตร์ชาติ ๒๐ ปี (๔) ยึดเป้าหมาย อนาคตประเทศไทย ๒๕๗๙ (๕) ยึดหลักการนำไปสู่ปฏิบัติให้เกิดผล สัมฤทธิ์อย่างจริงจังใน ๕ ปีที่ต่อยอดไปสู่ผลสัมฤทธิ์ที่เป็นเป้าหมายระยะ ยาว ภายใต้แนวทางการพัฒนา (๑) การยกระดับศักยภาพการแข่งขันและ การหลุดพ้นกับดักรายได้ปานกลางสู่รายได้สูง (๒) การพัฒนาศักยภาพคน ตามช่วงวัยและการปฏิรูประบบเพื่อสร้างสังคมสูงวัยอย่างมีคุณภาพ (๓) การลดความเหลื่อมล้ำทางสังคม (๔) การรองรับการเชื่อมโยงภูมิภาค และความเป็นเมือง (๕) การสร้างความเจริญเติบโตทางเศรษฐกิจและ สังคมอย่างเป็นมิตรกับสิ่งแวดล้อม (๖) การบริหารราชการแผ่นดินที่มี ประสิทธิภาพ	(๕)	

ประเด็น การพิจารณา	รายละเอียดหลักเกณฑ์	คะแนน เต็ม	คะแนน ที่ได้
๕.๖ โครงการมีความ สอดคล้องกับ Thailand ๔.๐	โครงการมีลักษณะหรือสอดคล้องกับการปรับเปลี่ยนโครงสร้างเศรษฐกิจ ไปสู่ Value-Based Economy หรือเศรษฐกิจที่ขับเคลื่อนด้วย นวัตกรรม ทำน้อย ได้มาก เช่น (๑) เปลี่ยนจากการผลิตสินค้า โภค ภัณฑ์ไปสู่สินค้าเชิงนวัตกรรม (๒) เปลี่ยนจากการขับเคลื่อนประเทศ ด้วยภาคอุตสาหกรรม ไปสู่การขับเคลื่อนด้วยเทคโนโลยี ความคิด สร้างสรรค์และนวัตกรรม (๓) เปลี่ยนจากการเน้นภาคการผลิตสินค้า ไปสู่การเน้นภาคบริการมากขึ้น รวมถึงโครงการที่เพิ่มเติมด้วยวิทยาการ ความคิดสร้างสรรค์ นวัตกรรม วิทยาศาสตร์ เทคโนโลยี และการวิจัย และพัฒนาแล้วต่อยอดความได้เปรียบเชิงเปรียบเทียบ เช่น ด้าน การเกษตรเทคโนโลยีชีวภาพ สาธารณสุข วัฒนธรรม ฯลฯ	(๕)	๕
๕.๗ โครงการ สอดคล้องกับ ยุทธศาสตร์จังหวัด	โครงการพัฒนาท้องถิ่นมีความสอดคล้องกับห้วงระยะเวลาของ แผนพัฒนาจังหวัดที่ได้กำเนิดขึ้น เพื่อขับเคลื่อนการพัฒนาท้องถิ่น เสมือนหนึ่งการขับเคลื่อนการพัฒนาจังหวัด ซึ่งไม่สามารถแยกส่วนใด ส่วนหนึ่งออกจากกันได้ นอกจากนี้โครงการพัฒนาท้องถิ่นต้องเป็น โครงการเชื่อมต่อหรือเดินทางไปด้วยกันกับยุทธศาสตร์จังหวัดที่ได้ กำหนดขึ้นเป็นปัจจุบัน	(๕)	๕
๕.๘ โครงการแก้ไข ปัญหาความยากจนหรือ การเสริมสร้างให้ ประเทศชาติมั่นคง มั่ง คั่ง ยั่งยืน ภายใต้หลัก ประชารัฐ	เป็นโครงการที่ดำเนินการภายใต้พื้นฐานความพอเพียงที่ประชาชน ดำเนินการเองหรือร่วมดำเนินการ เป็นโครงการต่อยอดและขยายได้ เป็นโครงการที่ประชาชนต้องการเพื่อให้เกิดความยั่งยืน ซึ่งมีลักษณะที่ จะให้ท้องถิ่นมีความมั่นคง มั่งคั่ง ยั่งยืน เป็นท้องถิ่นที่พัฒนาแล้วด้วย การพัฒนาปรัชญาเศรษฐกิจพอเพียง	(๕)	๕
๕.๙ งบประมาณมี ความสอดคล้องกับ เป้าหมาย(ผลผลิต ของโครงการ)	งบประมาณโครงการพัฒนาจะต้องคำนึงถึงหลักสำคัญ ๕ ประการใน การจัดทำโครงการได้แก่ (๑) ความประหยัด (Economy) (๒) ความมี ประสิทธิภาพ (Efficiency) (๓) ความมีประสิทธิภาพ (Effectiveness) (๔) ความยุติธรรม (Equity) (๕) ความโปร่งใส (Transparency)	(๕)	๕
๕.๑๐ มีการประมาณ การราคาถูกต้องตาม หลักวิธีการ งบประมาณ	การประมาณราคาเพื่อการพัฒนาต้องให้สอดคล้องกับโครงการถูกต้อง ตามหลักวิชาการทางช่าง หลักของราคากลาง ราคากลางท้องถิ่น มี ความโปร่งใสในการกำหนดราคาและตรวจสอบในเชิงประจักษ์	(๕)	๕

ประเด็น การพิจารณา	รายละเอียดหลักเกณฑ์	คะแนน เต็ม	คะแนน ที่ได้
๕.๑๑ มีการกำหนดตัวชี้วัด (KPI) และ สอดคล้องกับ วัตถุประสงค์และผล ที่คาดว่าจะได้รับ	มีการกำหนดตัวชี้วัดผลงาน (Key Performancy Indicator : KPI) ที่ สามารถวัดได้ (measurable) ใช้บอกประสิทธิผล (effectiveness) ใช้ บอกประสิทธิภาพ (efficiency) ได้ เช่น การกำหนดความพึงพอใจ การ กำหนดร้อยละ การกำหนดอันเกิดจากผลของวัตถุประสงค์ที่เกิดขึ้นที่ ได้รับ (การคาดการณ์ คาดว่าจะได้รับ)	(๕)	
๕.๕.๑๒ ผลที่คาดว่าจะ ได้รับสอดคล้อง กับวัตถุประสงค์	ผลที่ได้รับเป็นสิ่งที่เกิดขึ้นได้จริงจากการดำเนินการตามโครงการพัฒนา ซึ่งสอดคล้องกับวัตถุประสงค์ที่ตั้งไว้ การได้ผลหรือผลที่เกิดขึ้นจะต้อง เท่ากับวัตถุประสงค์หรือมากกว่าวัตถุประสงค์ ซึ่งการเขียนวัตถุประสงค์ ควรคำนึงถึง (๑) ความเป็นไปได้และมีความเฉพาะเจาะจง ในการ ดำเนินงานตามโครงการ (๒) วัดและประเมินผลระดับของความสำเร็จได้ (๓) ระบุสิ่งที่ต้องการดำเนินงานอย่างชัดเจนและเฉพาะเจาะจงมากที่สุด และสามารถปฏิบัติได้ (๔) เป็นเหตุเป็นผล สอดคล้องกับความเป็นจริง (๕) ส่งผลต่อการบ่งบอกเวลาได้	(๕)	
รวมคะแนน		๑๐๐	

๔.๓ สรุปผลการพัฒนาท้องถิ่นในภาพรวม

๔.๓.๑ การวัดผลในเชิงปริมาณและเชิงคุณภาพ

ตามข้อ ๓๐ (๕) ของระเบียบกระทรวงมหาดไทยว่าด้วยการจัดทำแผนพัฒนาขององค์กรปกครอง ส่วนท้องถิ่น พ.ศ.๒๕๔๘ แก้ไข (ฉบับที่ ๓) พ.ศ.๒๕๖๑ กำหนดว่าผู้บริหารท้องถิ่นเสนอผลการติดตามและ ประเมินผลต่อสภาท้องถิ่นและคณะกรรมการพัฒนาท้องถิ่นพร้อมทั้งประกาศผลการติดตามและประเมินผล แผนพัฒนาให้ประชาชนในท้องถิ่นทราบในที่เปิดเผยภายในสิบห้าวันนับแต่วันที่ผู้บริหารท้องถิ่นเสนอผลการ ติดตามและประเมินผลดังกล่าวและต้องปิดประกาศโดยเปิดเผยไม่น้อยกว่าสามสิบวัน โดยอย่างน้อยปีละสอง ครั้งภายในเดือนเมษายนและภายในเดือนตุลาคมของทุกปีและข้อ๒๙(๓) กำหนดว่าให้องค์กรปกครองส่วน ท้องถิ่นรายงานผลและเสนอความเห็นซึ่งได้จากการติดตามและประเมินผลแผนพัฒนาต่อผู้บริหารท้องถิ่น เพื่อให้ผู้บริหารท้องถิ่นเสนอต่อสภาท้องถิ่น และคณะกรรมการพัฒนาท้องถิ่นพร้อมทั้งประกาศผลการติดตาม และประเมินผลแผนพัฒนาให้ประชาชนในท้องถิ่นทราบในที่เปิดเผยภายในสิบห้าวันนับแต่วันรายงานผลและ เสนอความเห็นดังกล่าวและต้องปิดประกาศไว้เป็นระยะเวลาไม่น้อยกว่าสามสิบวัน โดยอย่างน้อยปีละสอง ครั้งภายในเดือนเมษายนและภายในเดือนตุลาคมของทุกปี โดยการใช้แบบนี้

๓.๑.๑ การใช้แบบสำหรับการติดตามและประเมินผลเชิงปริมาณและคุณภาพ

และโดยการประเมินผลจะดำเนินการ ๓ วิธีคือ

วิธีการที่ ๑ จะใช้รูปแบบประเมินผลโครงการ เพื่อให้ทราบผลการดำเนินงานเป็นเช่นไร ควรมีการ ปรับปรุงแก้ไขในกิจกรรมใดบ้าง ตามข้อเสนอแนะซึ่งจะดำเนินการกับทุกโครงการ

วิธีการที่ ๒ คือการประเมินผลความพึงพอใจของประชาชนต่อ การดำเนินงานองค์การบริหารส่วน ตำบลละลวอ ตามแบบที่กรมส่งเสริมการปกครองท้องถิ่นกำหนดให้แบ่งเป็น ๒ แบบ คือ

๑) ประเมินความพึงพอใจในภาพรวม ตามระดับความพึงพอใจมาก พอใจ และไม่พอใจ ตาม ยุทธศาสตร์การพัฒนากองการบริหารส่วนตำบลละลวอ

๒) ประเมินความพึงพอใจต่อการดำเนินงานในการพัฒนาตามยุทธศาสตร์ด้านต่างๆ โดยให้ระดับความพึงพอใจมากที่สุด มาก ปานกลาง น้อย น้อยที่สุดโดยการสุ่มตัวอย่างจากประชากรในเขตพื้นที่สรุปเป็นข้อมูลนำเสนอผู้บริหาร เป็นข้อมูลตัดสินใจกำหนด แนวทางการพัฒนา นโยบาย แผนงานโครงการต่างๆ ต่อไป

วิธีการที่๓ จะเป็นการรายงานความก้าวหน้าและกำหนดในเรื่องของการใช้จ่ายเงินงบประมาณว่ามี การใช้จ่ายเงินงบประมาณไปเท่าไรในปีงบประมาณนี้

การกำหนดเครื่องมือที่ใช้ในการติดตามและประเมินผล

วิธีการที่๑ จะใช้รูปแบบประเมินผลโครงการ

ตอนที่ ๑ : ข้อมูลทั่วไปของผู้ให้ข้อมูล/ผู้รับผิดชอบโครงการ

ตอนที่ ๒ : ข้อมูลการประเมินผลสัมฤทธิ์ของโครงการ ประกอบด้วย วัตถุประสงค์ ผลการดำเนินงาน ผลสัมฤทธิ์ตามตัวชี้วัดความสำเร็จ (เปรียบเทียบกับเป้าหมายกับผลที่ได้รับ) การเบิกจ่ายงบประมาณ ปัญหา/อุปสรรคในการดำเนินงานโครงการ แนวทางแก้ไข ข้อเสนอแนะ

วิธีการที่ ๒ คือการประเมินผลความพึงพอใจของประชาชนต่อการดำเนินงานองค์การบริหารส่วนตำบล

กลยุทธ์ ตามแบบที่กรมส่งเสริมการปกครองท้องถิ่นกำหนดให้แบ่งเป็น ๒ แบบ

๑. แบบประเมินความพึงพอใจต่อผลการดำเนินงานขององค์กรปกครองส่วนท้องถิ่นในภาพรวม

วัตถุประสงค์ของแบบ เพื่อใช้ในการประเมินผลความพึงพอใจของประชาชน ผู้ที่เกี่ยวข้องต่อผลการดำเนินงานขององค์กรปกครองส่วนท้องถิ่นในภาพรวม

ประโยชน์ เป็นเครื่องมือองค์การบริหารส่วนตำบลที่จะนำไปใช้เป็นเครื่องมือในการประเมินผลการดำเนินงานขององค์กร

ระยะเวลา ในการเก็บข้อมูลเก็บข้อมูลจากประชาชน และผู้เกี่ยวข้องเพื่อประเมินขององค์กรในแต่ละปี

องค์ประกอบของแบบ แบบประเมินความพึงพอใจต่อผลการดำเนินงานขององค์กรปกครองส่วนท้องถิ่นในภาพรวม ประกอบด้วย

ส่วนที่ ๑ ข้อมูลทั่วไป

- เพศ/ อายุ/ การศึกษา/ อาชีพหลัก

ส่วนที่ ๒ ความพึงพอใจต่อผลการดำเนินงานขององค์กรปกครองส่วนท้องถิ่นในภาพรวม

๑) การเปิดโอกาสให้ประชาชนมีส่วนร่วมในโครงการ/กิจกรรม

๒) การประชาสัมพันธ์ให้ประชาชนรับรู้ข้อมูลของโครงการ/กิจกรรม

๓) การเปิดโอกาสให้ประชาชนแสดงความคิดเห็นในโครงการ/กิจกรรม

๔) รายงานผลการดำเนินงานของโครงการ/กิจกรรมต่อสาธารณะ

๕) ความโปร่งใสในการดำเนินโครงการ/กิจกรรม

๖) ดำเนินงานเป็นไปตามระยะเวลาที่กำหนด

๗) ผลการดำเนินโครงการ/กิจกรรมนำไปสู่การแก้ไขปัญหา

๘) การแก้ไขปัญหาและการตอบสนองความต้องการของประชาชน

๙) ประโยชน์ที่ประชาชนได้รับจากการดำเนินโครงการ/กิจกรรม

๒. แบบประเมินความพึงพอใจต่อผลการดำเนินงานขององค์กรปกครองส่วนท้องถิ่นในแต่ละยุทธศาสตร์
วัตถุประสงค์ของแบบ เพื่อใช้ในการประเมินผลความพึงพอใจของประชาชน ผู้ที่เกี่ยวข้องต่อผลการดำเนินงานขององค์กรปกครองส่วนท้องถิ่นในแต่ละยุทธศาสตร์

ประโยชน์ เป็นเครื่องมือสำหรับองค์การบริหารส่วนตำบลที่จะนำไปใช้เป็นเครื่องมือในการประเมินผลการดำเนินงานขององค์กรในแต่ละยุทธศาสตร์

ระยะเวลาในการเก็บข้อมูล เก็บข้อมูลจากประชาชน และผู้เกี่ยวข้องเพื่อประเมินขององค์กรในแต่ละปี
องค์ประกอบของแบบ แบบประเมินความพึงพอใจต่อผลการดำเนินงานขององค์กรปกครองส่วนท้องถิ่นในแต่ละยุทธศาสตร์ประกอบคือ

- ผลการดำเนินงานในแต่ละยุทธศาสตร์ * ความพึงพอใจของผู้เกี่ยวข้อง
- * การเปลี่ยนแปลงของชุมชนตามตัวชี้วัดที่เลือก

โดยการประเมินความพึงพอใจของประชาชน จะใช้ช่องทางโซเชียลเน็ตเวิร์ค และ Application เป็นช่องทางในการประเมินความพึงพอใจ เพื่อเข้าถึงการมีส่วนร่วมของประชาชนได้หลายช่องทาง

วิธีการที่ ๓ การรายงานความก้าวหน้าและกำหนดในเรื่องของการใช้จ่ายเงินงบประมาณ

เป็นการใช้ข้อมูลจากระบบบริหารจัดการเพื่อการวางแผนและประเมินผลการใช้จ่ายงบประมาณขององค์กรปกครองส่วนท้องถิ่น (e-plan) ในการรายงานผลเรื่องการใช้จ่ายเงินงบประมาณว่ามีค่าใช้จ่ายเงินงบประมาณไปเท่าไรในปีงบประมาณนี้

๔.๔ ข้อเสนอในการจัดทำแผนพัฒนาท้องถิ่นในอนาคต

๔.๔.๑ ผลกระทบนำไปสู่ออนาคต

การวางแผนพัฒนาขององค์กรปกครองส่วนท้องถิ่นจึงเป็นกระบวนการกำหนดทิศทางในอนาคตขององค์กรปกครองส่วนท้องถิ่น โดยกำหนดสภาพการณ์ที่ต้องการบรรลุและแนวทางในการบรรลุบนพื้นฐานของการรวบรวมและวิเคราะห์ข้อมูลอย่างรอบด้านและเป็นระบบ ทั้งนี้ จะต้องสอดคล้องกับศักยภาพของท้องถิ่นและปัญหา/ความต้องการของประชาชนในท้องถิ่นด้วย

การวางแผนพัฒนาที่มีความสำคัญต่อองค์กรปกครองส่วนท้องถิ่นเป็นอย่างยิ่ง ทั้งนี้เนื่องจากแผนพัฒนาเป็นแผนที่มุ่งไปสู่สภาพการณ์ที่ต้องการให้เกิดขึ้นในอนาคต เป็นกรอบในการกำหนดทิศทางพัฒนาขององค์กรปกครองส่วนท้องถิ่นให้มุ่งไปสู่สภาพการณ์อันพึงประสงค์ได้อย่างเท่าทันกับการเปลี่ยนแปลง โดยสามารถจัดสรรทรัพยากรที่มีอยู่อย่างจำกัดได้อย่างมีประสิทธิภาพ การจัดทำแผนพัฒนาจึงเป็นการกำหนดทิศทางพัฒนาขององค์กรปกครองส่วนท้องถิ่น ที่ต้องกำหนดถึงสภาพการณ์ที่ต้องการจะบรรลุและแนวทางในการที่จะทำให้บรรลุถึงสภาพการณ์นั้น

การจัดทำแผนที่ดีจะต้องตั้งอยู่บนพื้นฐานของการรวบรวมและการวิเคราะห์ข้อมูลอย่างรอบด้านและเป็นระบบ ทั้งนี้ เพื่อให้แผนพัฒนาขององค์กรปกครองส่วนท้องถิ่นสามารถนำไปสู่การแก้ไขปัญหาและสนองตอบความต้องการของประชาชนในท้องถิ่นได้อย่างแท้จริง

๔.๔.๒ ข้อสังเกต ข้อเสนอแนะ ผลจากการพัฒนา

๑) การจัดทำแผนพัฒนาท้องถิ่น ใช้แผนยุทธศาสตร์ชาติ ๒๐ ปี แผนพัฒนาเศรษฐกิจและสังคมแห่งชาติ ฉบับที่ ๑๒ แผนพัฒนาภาค แผนพัฒนากลุ่มจังหวัด แผนพัฒนาจังหวัด แผนพัฒนาขององค์กรปกครองส่วนท้องถิ่นในเขตจังหวัดมาเป็นกรอบในการจัดทำแผนพัฒนาท้องถิ่น โดยให้มีความสอดคล้องกัน

๒) การจัดทำแผนพัฒนาท้องถิ่น ใช้เป็นกรอบในการจัดทำงบประมาณรายจ่ายประจำปี และคำนึงถึงสถานะการคลังในการพิจารณาโครงการ/กิจกรรม ที่จะบรรจุในแผนพัฒนาถิ่น

๓) เร่งรัดให้มีการดำเนินโครงการ/กิจกรรม ที่ตั้งในข้อบัญญัติเทศบัญญัติงบประมาณรายจ่ายให้สามารถดำเนินการได้ในปีงบประมาณนั้น

๔) พิจารณาตั้งงบประมาณให้เพียงพอและเหมาะสมกับกับภารกิจแต่ละด้านที่ต้องดำเนินการ เพื่อลดการเกิดปัญหางบประมาณไม่เพียงพอ
